A.C. Falla Plaça Dos de Maig i Voltants de Paterna

Falles 2015

Rei, Rei, quantes falles cremaré...?

surgival

GRUPO COSÍAS

SURGIVAL Co., S.A.U.

Parque Tecnológico Paterna

C/Leonardo Da Vinci, 12-14

46980 - Paterna

Valencia

Teléfono: 961318050 Fax: 961318095

Web: www.surgival.com e-mail: surgival@surgival.com

Fabricantes de Material Quirúrgico y de Osteosíntesis

El present llibret ha participat en la convocatoria dels premis de la Generalitat Valenciana per a la promoció de l'us del valencià

A.C. Falla Placa Dos de Maig i Voltants de Paterna

Bunyol D'or amb Fulles de Llorer i Brillants Col.lectiu

Dipòsit Legal V-584-2012

amparo núñez
ESTÉTICA & QUIROMASAJE

C/ Mtro. Ramón Ramia Querol, 66
46980 Paterna - València
Tel. 96 137 13 34

OLCA · ADMINISTRACIÓN Nº 2

Jesús Olmedo de la Calle
Administrador
Julia Acebedo de la Plaza
Amparo Acebedo de la Plaza

Médico Ballester 16 Bajo • 46980 PATERNA (VALENCIA)
Tel./Fax: **96 138 11 64** • paterna.2.loteria@gmail.com

TABACOS

ESTANCO DOS DE MAYO
EXPENDURÍA Nº 7

Artículos de Fumador
961 383 599

C/ Mariana Colas, 2 bajo

TorbauTo
MOTORS, S. L.

C/San Antonio, 62 b
46980 Paterna
Tel. 961 373 002
Fax. 961 370 149

TALLERES

ALCAR

REPARACIÓN DE
AUTOMÓVILES
961 364 281
Mariana Colàs, 34 - 46980 PATERNA

JOSÉ DUAL
PELUQUERO

Virgen de Montiel, 3
46980 PATERNA
Teléfono: 961 382 263

Index

4.- Saluda del President

6.- Junta Directiva

8.- Saluda de la Fallera Major

11.- Cort D'honor

12.- Col.laboradors

13.- Comissió Masculina

15.- Falla Gran

17.- Recompenses Majors

19.- Fallers D'honor

21.- Delegació de Festejos

22.- Delegació de Play-Back Major

23.- Delegació de Relacions Públiques

24.- Programa de Festes

26.- Infantils

27.- Saluda del President Infantil

30.- Junta Directiva Infantil i Comissió Masculina Infantil

31.- Saluda de la Fallera Major Infantil

34.- Cort D'honor Infantil

36.- Minifallers

37.- Falla Infanitl

40.- Recompenses Infantil

41.- Delegació d'infantils

42.- Delegació de Play-Back Infantil

44.- Acomiadament Falleres Majors 2014

46.- Article: "Rei, Rei, quantes falles cremaré..."

Saluda del President

Ser del Dos de Maig és sempre un orgull, però, si com en el meu cas, enguany ho fas com a representant d'aquesta comissió, l 'orgull és més gran encara.

Orgull per vore com la nostra comissió ha sabut esperar, amb il.lusió i sense deixar de treballar, la tant desitjada tornada a la vida fallera plena. Tornada que amb més alegría i il.lusió que mai afrontem tots a una com a la gran família fallera que som.

Des de açí vull agrair el seu treball a tots els fallers que han estat al meu costat , ja siguen directius o simplement fallers il.lusionats amb la seua comissió. Un treball amb dedicació, responsable i honrat. Gràcies.

Almudena, Julen, Carolina...
Fallers del Dos de Maig!!
Arriben les Falles 2015 i és moment de gaudir la nostra festa sense mesura!!
Estic segur que seràn unes festes inoblidables.

Aquest és el Dos de Maig que volia....
Bones Festes i un bes molt gran per a tots

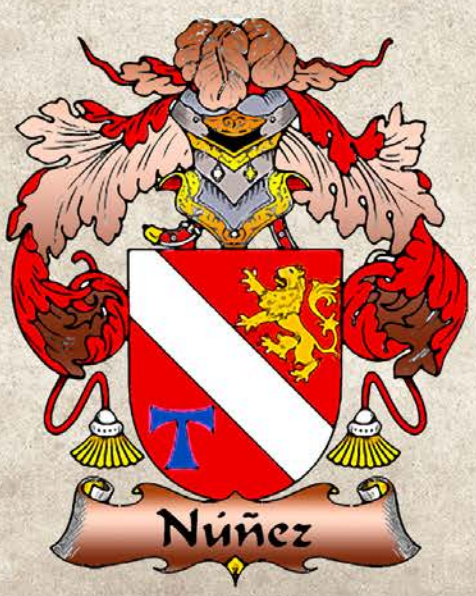

President

Francesc Yuñez i Bailén

Junta Directiva

President
Fco. Javier Núñez Bailén (Fulles de llorer)

Vicepresident 1°
Antonio Jiménez Jiménez (Bunyol d´or)

Vicepresident 2°
Iván Ruiz Martínez (Fulls de llorer)

Vicepresidenta 3ª
Amparo Zuriaga Belloch (Bunyol d´or)

Vicepresidenta 4ª
Miriam Gómez Ramirez (Bunyol d´argent)

Secretaria
Sandra Gallardo Tabla (Bunyol d´or)

Sotssecretaria
Carmen Porras Martínez (Fulles de llorer)

Tresorers
Benito Márquez Jiménez (Fulles de llorer)
Raquel García Martínez (Bunyol d´or)

Delegats de loteria
Carolina Ruiz Martínez (Bunyol d´or)
Ana Moya Moreno (Bunyol d´or)
Francisco Valero Lopez (Fulles i Brillants)

Delegats de Cuotes
Leonor Márquez Jiménez (Bunyol d´or)
Francisca Tabla Blanco (Fulles de llorer)

Delegat de Decims
Leopoldo Frontera Corral (Fulles i Brillants)

Delegats de Junta Local Fallera
Benito Márquez Jiménez (Fulles de llorer)
Nel·la Barrones García (Bunyol d´or)

Delegació de Monuments
Antonio Jiménez Jiménez (Bunyol d´or)
Iván Ruiz Martínez (Fulles de llorer)

Delegació de Relacions Publiques
Juani Tarin Bernabeu (Fulles i Brillants)
Cecilia Sanchis Alcañiz (Fulles de llorer)
Sara Sánchez Esteve (Bunyol d´or)
Elena Martínez Guillen (Fulles de llorer)
Nela Barrones García (Bunyol d´or)
Leonor Márquez Jiménez (Bunyol d´or)
Yolanda Villora Ruiz (Bunyol d´argent)
Noelia Ruiz Ruiz (Bunyol d´or)
Juan Antonio Doménech Francés (Sense distintiu)

Delegació de Play Back Infantil
Juan Vicente Sancho Minguez (Fulles de llorer)
Olga Cantero Minguez (Bunyol de coure)
Rosa Mª Roa Barrones (Bunyol de coure)
Patricia García Ocaña (Bunyol de coure)
Fanny Gómez Ramirez (Bunyol d´or)
Carlos del Ojo Gonzalo (Bunyol de coure)
Fanny Gómez Ramirez (Buñol D'or)

Delegació D'infantils
Juan Vicente Sancho Minguez (Fulles de llorer)
Francisca Ramirez Marin (Bunyol de coure)
Jorge García Sampedro (Bunyol d´argent)
Mª Dolores Moreno Collado (Bunyol de coure)
Encarna Tabla Blanco (Bunyol de coure)
María Sola Moreno (Bunyol de coure)
Francisca Tabla Blanco (Fulles de llorer)
Sandra García Monto (Bunyol d´or)
Alba Ojer Collado (Bunyol de coure)
Olga Cantero Minguez (Bunyol de coure)
Jesús Alejandro Ruiz Martínez (Fulles de llorer)
Ernesto Cano Benlloch (Fulles de llorer)

Delegació de Play Back Major
Cristina Valero Gil (Bunyol d´or)
Pablo Bleda Cañamero (Bunyol d´or)

Delegació de Festejor
Roberto Martínez Iglesias (Fulles de llorer)
Eduardo Rubio Sabugal (Bunyol de coure)
Rafael Jarque Soriano (Fulles de llorer)
Francisco Jiménez Jiménez (Bunyol de coure)
Fco. Javier Martínez Iglesias (Bunyol de coure)
Ana Martínez Iglesias (Fulles de llorer)
Ana Moya Moreno (Bunyol d´or)
Beatriz García Martínez (Fulles de llorer)
Carolina Ruiz Martínez (Bunyol d´or)
José Daniel Campillo Quiles (Bunyol d´argent)
Elisabeth Verdejo Márquez (Bunyol d´argent)
Eva Mª Abellán Enguidanos (Fulles de llorer)
Jorge Soler Lopez (Bunyol de coure)
Juan Vicente Pérez Palacios (Bunyol de coure)
Lorena Ruiz Minguez (Bunyol d´or)
Miguel Angel Martínez Parra (Bunyol de coure)
Oscar Tujan Hernández (Fulles de llorer)
Sandra Ferrero Minguez (Bunyol d´or)
Mª José Gázquez Martínez (Bunyol de coure)
Juan José Lopez Rico (Bunyol d´argent)
Raquel García Martínez (Bunyol d´or)
Raquel Moya Moreno (Fulles de llorer)
Roberto Belda Romero (Bunyol d´or)
Leonor Márquez Jiménez (Bunyol d´or)
Juan Ramón Andrés Benavent (Bunyol d´or)
José Vicente Castillo Martínez (Bunyol d´argent)
Jorge García Sampedro (Bunyol d´argent)
José Luis Abellán Enguidanos (Bunyol d´or)
Enrique García Royuela (Bunyol d´or)

Delegació de Presentació
José Daniel Campillo Quiles (Bunyol d´argent)
Jesús Alejandro Ruiz Martínez (Fulles de llorer)
Roberto Belda Romero (Bunyol d´or)
Juan José Lopez Rico (Bunyol d´argent)
Oscar Tujan Hernández (Fulles de llorer)
Enrique García Royuela (Bunyol d´or)
Iratxe Martínez Navarro (Bunyol de coure)
Lidia Catala Valero (Bunyol de coure)
Sheila Oller Gallardo (Bunyol de coure)

Saluda de la Fallera Major

Estimats amics,

Per segona vegada en la meua vida fallera, tinc l´honor de poder dirigir-me a la meua comissió per a traslladar l´emoció de veure el meu somni fet realitat.

Hui, després de trenta anys de fallera i havent participat en diferents delegacions, em presente devant de tots vosaltres com la vostra Fallera Major.

Una fallera que coneix el treball, l´esforç, els patiments i els desitjos de tots aquells que treballen molt dur per fer que esta comissió continue creixent any darrere any.

Per això, voldria agraïr a tots, el que esteu fent perquè enguany siga inolvidable per a mi. Gràcies de tot cor.

A la meua família, fallers de tota la vida, que veuen el meu somni com seu, moltes gràcies i espere que gaudim d´estes falles com les millors de la nostra vida.

I com no, als meus companys de viatge, Paco, Amudena i Julen, agraix la sort que tinc de viure aquest somni amb vosaltres i segur que le Falles 2015 seràn inolvidables per a nosaltres.

Per últim, m´agradaría que les meues paraules il.lusionen a tots els fallers d´aquesta gran família fallera i que junts contem els dies qe falten per a nostra gran festa.

Estic segura que el nostre esforç, la nostra il.lusió i les ganes de fer falla es voran recompensats amb unes festes úniques per a tots.

Espere que esta gran comissió es senta orgullosa de mi com jo ho estic d´ella.

Moltes gràcies, vostra Fallera Major
Carolina Ruiz Martínez

Fallera Major

Carolina Ruiz i Martínez

CENTRO DE ESTÉTICA DEBORA

TELÉFONO: 697 353 381
DE LUNES A VIERNES 9:30 A 14:00 Y 15:30 A 20:00
SÁBADOS 10:00 A 14:00

CARJOS GAS S.L.

INSTALACIÓN TIPO: GAS ENVASADO CON BOTELLAS DOMÉSTICAS EN EL INTERIOR, INDIVIDUAL

Distribuidor de Envasado de CEPSA ELF GAS

CEPSA

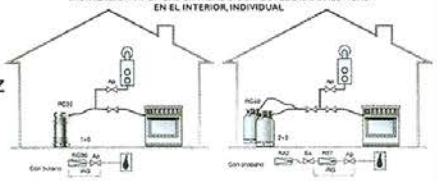

José M.ª Ibáñez Solaz
GERENTE

C.I.F B-96.995.238
Plaza Mayor, 10 - 46980
PATERNA (Valencia)
Tel. 96 136 51 52 - Fax 96 136 57 50

Carnes Pedro

96.138.74.52 carnespedro@carnespedro.es Fax : 96.138.47.62

AN-CES ELECTRICITAT, S.L.

Electricitat i Electrònica de l'Automòbil

INTER TALLER

Avda. Ronda, 8E • 46980 PATERNA (L'Horta Oest) • Tel. i Fax (34) 96 138 65 36
taller@anceselectricitat.com • www.anceselectricitat.com

MC CHIRIVITA

Materiales de Construcción, s.l.

Calle San Agustín, 10 • Tel. 96 138 29 75
46980 PATERNA (Valencia)

FERRETERIA

GRABACION DE PLACAS
MANUALIDADES
CONSTRUCCION
ELECTRICIDAD
BRICOLAGE
MENAJE
PINTURA

alborchi

C/ VIRGEN DE MONTIEL, 30B
PATERNA
TEL. 96 138 89 73

Fulles de Llorer i Brillants

Mª Victoria Carrasco Guillen
Amparo Riera Gallent
Juani Tarin Bernabeu
Manolita Triviño Pascual

Fulles de Llorer

Eva Mª Abellán Enguidanos
Beatriz García Martínez
Cristina Gil Martínez
Lidia Gómez Ramírez
Sonia Gómez Tabla
Elena Martínez Guillen
Ana Martínez Iglesias
Raquel Moya Moreno
Carmen Porras Martínez
Cecilia Sanchis Alcañiz
Paquita Tabla Blanco
Consuelo Valero Gil
Raquel Zuriaga Díaz

Bunyol D'or

Nel·la Barrones García
Paqui de la Blanca Gonzalez
Sandra Ferrero Minguez
Sandra Gallardo Tabla
Raquel García Martínez
Mónica García Monto
Sandra García Monto
Laura Gazquez Martínez
Estefanía Gómez Ramírez
María Jiménez Jiménez
Leonor Marquez Jiménez
Laura Moreno Acebedo
Ana Moya Moreno
Lorena Ruiz Minguez
Noelia Ruiz Ruiz
Lidia Ruiz Triviño
Sara Sánchez Esteve
Cristina Valero Gil
Amparo Zuriaga Benlloch

Bunyol de Coure

Olga Cantero Minguez
Lidia Catala Valero
Verónica Fernández Villena
Sonia Font Vazquez
Patricia García Ocaña
Isabel García Torres
Pepa Gazquez Martínez
Lara Mª Juanes Miralles
Silvia Latorre Martínez
Ana Mª Iglesias Año
Ainhoa Marquez Poza
Eva Mª Martín Martín
Iratxe Martínez Navarro
Mª Dolores Moreno Collado
Alba Ojer Collado
Sheila Oller Gallardo
Raquel Pérez Usagre
Paquita Ramírez Marin
Rosa Mª Roa Barrones
Beatriz Rodríguez Blanco
Tamara Romero Guisado
Anabel Ruiz Triviño
María Sola Moreno
Encarna Tabla Blanco
Maite Triviño Vizuete
Milagros Vicent Pérez
Ani Zuriaga Díaz

Bunyol D'argent

Lorena Benlloch Alfonso
Manuela García Brisa
Miriam Gómez Ramírez
Elena Mª Lopez Tarin
Deborah Muñoz Cuñat
Mª Teresa Navarro Rico
M ª Pilar Perez Sánchez
Gregoria Santisteban Hidalgo
Elisabeth Verdejo Marquez
Yolanda Villora Ruiz

Sense Distintiu

Jessica Belda Díaz
Rocío Belda Montero
Ester Cabezas Arguedas
Sandra Castillo Cabañas
Marta Cerdán Martínez
Raquel de la Montaña
Eva García Pardo
Sara Martínez Fernández
Pilar Martínez García
Bárbara Mora Zuriaga
Manuela Villena Martíne

Col.laboradors

Sandra Almazán Cárdenas
Concepción Arocas Correcher
Vanesa Asins Martínez
Valle Belda Montero
María Elvira Brisa Valero
Antonio Cambronero Aroca
Alberto Cano Aguado
Antonia Cazorla Bonillo
Pilar Enguídanos Urben
Juan Manuel Espinosa
Manuel Flores Macias
Francisco García Sola
Teresa Gil Pons
Manuel Gibert Mari
Joaquin Guillamón Pérez
Mari Nieves Maeso Marin
Javier Maroto Esteve
Sandra Merino Parreño
Pepa Monto García
Mª del Mar Navarro Rico
Eric Nicolás García
Julio Ojer Jorge
José Pérez Flores
Cristian Pérez Medina
Vicente Pico Raro
Ana Isabel Poveda Gabaldón
Javier Puchau Navalón
Ana Quesada Lopez
Antonio Rojas Fresneda
Abraham Romero Edo
Enrique Ros Guillem
Ángel Sánchez García
Isabel Serrano Bravo
Javier Socuellanos Arjona
Pepa Valero Cuevas
Teresa Valero Gil

Vocals

Fulles de Llorer y Brillants
Baltasar Abellán Guillem
Ernesto Cano Alienzar
Manuel Carrasco Guillen
Leopoldo Frontera Corral
Ilipolito Gijon Rodríguez
Adolfo Raiminguez Duarte

Faller Major
Vicente Liern

Fulles de Llorer
Pedro Berruga Maso
Andrés Cano Benlloch
Ernesto Cano Benlloch
Juan González Camacho
Rafael Jarque Soriano
Oscar Luján Hernández
Benito Márquez Jiménez
Roberto Martínez Iglesias
José María Martínez Ruiz
Eloy Rojas Sanchis
Jesús Alejandro Ruiz Martínez
Antonio Sanchez Burriel
Juan Vicente Sancho Mínguez

D'or
José Luis Abellán Enguidanos
Juan Ramón Andrés Benavent
Roberto Belda Romero
Pablo Bleda Cañamero
Alberto Cobo Lario
Alberto Gallardo Tabla
Enrique García Royuela
Enrique Rojas Sanchis
Gines Rubio García
Miguel Ángel Sánchez Millán

Argent
José Daniel Campillo Quiles
José Vicente Castillo Martínez
Francesc Expósito Beltri
Jorge García Sampedro
Juan José López Rico

Coure
Alejandro Catala Valero
Carlos Cerdán Martínez
Carlos del Ojo Gonzalo
Juan Antonio Domenech Frances
Lucas Genovés Rueda
Antonio Ángel González Anaya
Pau Gualda Brisa
Francisco Jiménez Jiménez
Fco. Javier Martínez Iglesias
Miguel Ángel Martínez Parra
Juan Vicente Pérez Palacios
Alberto Pérez Santisteban
Eduardo Rubio Sabugal
Jorge Soler López

Sense Distintiu
Vicente Catala García
Juan Carlos García Sampedro
Juan Carlos González Periaño
Sergio Martínez Rodenas
Javier Mateu Torres
Sergio Ruiz Triviño

Cos i Remat

Qué Rei no té un castell? El cos central de la nostra falla és això, bo, o el que queda del que va ser una mostra del poder absolut, símbol de riquesa, d'opressió, de privilegis davant de la resta de ciutadans.

El problema de la nostra societat, de l'humà en si, és la seua ànsia de poder, de ser rei de quelcom, manar, posseir.

Sobre eixes antigues ruïnes, el Rei de la selva, el lleó, amb la seua corona oprimint la bola del món que vol dominar. Com a sobirà d'eixe castell en ruïnes, s'alça la figura del Rey...ide tot! , no sols vol ser Rei, vol ser-ho de tota la baralla, d'espadas,oros, bastos i sobretot, de copes, per això s'emborratxa de poder i no distingix el bé del mal i gestiona malament al seu poble, això mateix li passa als nostres dirigents, s'emborratxen de poder i perden el nord i tan sols busquen el seu benefici o seguir les seues idees sense tindre en compte les necessitats de la resta, dels que els votem.

Al seu costat, un altre borratxo, un bufó, element que divertix, gelea i fa la pilota davant dels poderosos, creixement i busca beneficis per a ell i el seu entorn, sense escrúpols, mentix, enganya i roba si això li dóna quelcom de poder.

Escena 1a:

Per fi! Felipe ha esperat fins per fi ser Rei, un regnat "heredado" que, en un país com el nuestro,donde es tria als representants per votació democràtica, resulta un poc estrany.

Al seu costat Leticia, que va besar una granota fins que es va convertir un príncep blau, ara és reina, a pesar de no ser de "sangre azul".

El papi, jubilat li va passar a Felipe la corona i l'escopeta per a caçar elefants com a herència.

Escena 2ª:

La reina de la casa, per als iaios, ara jubilats, és així, el seu temps i desig s'enfoquen a malcriar els seus néts, alegria dels seus últims anys de vida, ja havent complit criant els seus fills, pagant casa, etc.

El pitjor és que, una cosa és un estoneta d'estar amb néts al dia o a la setmana, ara, a causa de la forma de treball i la necessitat, s'han convertit en ajuda imprescindible als pares, que deixen els néts a primera hora del matí i els arrepleguen a la vesprada a l'acabar de currar, ja menjats, llavats, berenats i portats al col·le i portats, algunes vegades ja dormits, per la qual cosa en realitat, els crien de veritat els iaios.

L'escena ens mostra als iaios comptant el conte de caputxeta roja amb les seues figuretes de guinyol mentres la xiqueta s'adorm.

Escena 3ª:

El rei de la ciutat, dels carrers, de la casa, de tot! , el cotxe! , tant és així, que en algunes famílies hi ha dos o tres vehicles.

El problema és com resulten de cars, i no és només al comprar-los, és pagar impostos, gasolina, ITV, segurs, reparaciones....

Y el pitjor, aconseguir arribar a casa després del treball i poder aparcar.

De no tindre una plaça o un gual, ací a Paterna, resulta quasi impossible.

Alguns hauran de portar-ho a casa a costes.
Tampoc circular pels nostres carrers és facils, la quantitat de clots, clots i quasi "agujeros negros" que arriben a tindre, fan que les suspensions, amortidors i els baixos del cotxe patisquen moltíssim.

Arribarem a pintar els bords amb pintura fosforescent per a evitar-los fins que l'ajuntament els asfalte, una altra idea és, plantar flors i plantes, almenys es veuran bonics!

Escena 4ª:

Els reis de l'esport espanyol, després de l'abdicació de la Selecció Espanyola de futbol, ens queden altres que igualen la seua fama,
Gasol en basquet que ara ha fitxat pels Bulls, Nadal, que a pesar del seu malparat genoll i la seua irregularitat, és famós per la seua bravura i per no donar-se per vençut.
Cert és que, ser Rei de l'esport està molt ben pagat, no són sous base i són envejats per tots nosaltres, igual que futbolistes que cobren milionades.

Escena 5ª:

Ací a Paterna, si hi ha algú a qui li venia ben un títol de Rei era, al nostre exalcalde, el "Rey dels viajes", viatjava més que Willy Foog i Marco Pol. Va descobrir la Xina i es passava més temps allí que ací, comerciant amb ells la idea de fer un altre "Ikea chino", ací a Paterna, una espècie de "Todo a 100". Tenim una espècie de pou sense fons on es fica diners públics sense parar, és l'Auditori, veurem quan es posa el fi! .

Ara l'alcaldessa és fallera en el seu temps d'oci, no sols li han imposat la banda de la falla, ara també la banda de primera autoritat de Paterna i l'alegria és doble.

A l'exalcalde es van encarregar d'ajusticiar-ho políticament fent-li renunciar al càrrec per pressions,potser polítiques dins del seu propi partit o amenaçat per causes judicials en potencia, algun dia ho sabrem, o no! .

L'escena mostra a un Mariano Rajoy vestit d'inquisidor, condemnat a la foguera al seu company, per heretgia cap al seu partit, ja que tenia els seus més i els seus menys amb ell.

Jugant a ser "Reis"

EUROPATERNA

Javier, Lucía, David, Alejandro, Emanuela, María Dolores, Tamara, Julia, Álvaro, Esther, Lorena, Luisa, Miriam, Macarena, María Empar, Adrián, Ma... Marco, Marcos, Melania, Silv... des, Beatriz, Jesús, Rocío, Carl... or, Ángela, Rafael, Omar, Iulia... Magdalena, Bárbara, Nuria, Ama... Daniel, Sonia, Catalina, Libe... Kostiantyn, María Teresa, Saray... Sheila, Leonor, Isidro, Vane... a, Sonia, Silvia, Lía, Moisés, Rosa... s, Andrea, Noelia, Africa, Juan... uel Ángel, Gloria, Diana, Asunc... Alonso, Didac, Iris, Noemi, Aroha... Cesar, Mónica, Ana Isabel, Susan... tor, María del Pilar, Rubén, Aida, R... na, Desiree, Pat... ndra, David, ... ónica, Ana Isa... Pilar, Rubén, ... ndra, David, ... Iván, Estefani... Eduardo, Abraham, Roberto, Lorena, Sheila, María Josefa, Israel Tamara, Julia, Pedro, Esther, Lorena, Vanessa, Miriam, Macarena, Francisco, Adrián, Manuel, Fernando, Sonia, Ángel, Melania, Hugo, Bosco...

www.autoescuelaeuropaterna.com
C/ Salvador Ferrandis Luna, 19
96 138 87 68
autoescuela.europaterna@gmail.com

autoescuela EUROPATERNA

¡GRACIAS! SIN VOSOTROS NO HABRÍA SIDO POSIBLE,
25 AÑOS FORMANDO CONDUCTORES -Y HACIENDO AMIGOS-.

Fina La Nina

JOYERÍA RELOJERÍA ARTÍCULOS DE REGALO

Particular:
Plaza Dos de Mayo, 8, 3ª

Plaza Dos de Mayo, 8
Teléfono 96 138 12 26
46980 PATERNA

Carpintería & Ebanistería

JARQUE

* Armarios empotrados
* Cajoneras & Interiores
* Cocinas
* Habitaciones Juveniles
* Muebles de baño
* Comedores Clásicos & Moderno
* Muebles a medida

C/ Doctor Soriano Benlloch nº 3
46035 Benimamet (Valencia)
Tlfno: 96 340 04 92
Móvil: 609 94 60 68

FRUTAS VERO
REPARTO A HOSTELERÍA

620 824 754

Carrer de Les Eres, 12
46980 Paterna
València

Paterna atres

Asesor Financiero

Plaça Olleries Menors nº 1

46980 PATERNA-València

Tel.: (34) 961 829 995
Fax.: (34) 961 829 943

www.paternaatres.com
consuelo@paternaatres.com

HORNO

ALBORCHÍ

EMPANADILLAS
ROSQUILLETAS
BOLLERÍA
COCAS
PAN DE AGUA

SAN AGUSTÍN, 27
46980 PATERNA
Tel. 961 388 669
Móvil: 609 918 466

Recompenses Majors

Recompenses Junta Central Fallera

Buñol D'argent

María José Gázquez Martínez
Lara María Juanes Miralles
Silvia Latorre Martínez
Alberto Pérez Santisteban
Eduardo Rubio Sabugal

Buñol D'or

Juan José López Rico
Gregoria Santisteban Hidalgo
Elisabeth Verdejo Márquez
Yolanda Villora Ruiz

Buñol amb Fulles de Llorer

Nela Barrones García
Sandra Gallardo Tabla
Mónica García Monto

Buñol amb Fulles de Llorer i Brillants

Juan González Camacho

Recompenses Comissió

Insignia D'argent de la Comissió

Lara María Juanes Miralles
Manuela García Brisa
Jorge Soler Lopez
Amparo Zuriaga Belloch

Paquetería y Kiosco

CASA FINA

Mª José López Muñoz

Cuevas del Palacio, 70 - 46980 PATERNA Valencia
Teléfono 96 138 22 80

Tejas y mantillas · Hilos para labores · Forramos botones

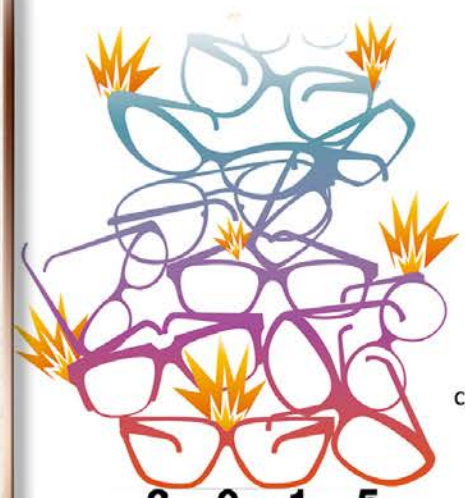

2015 FALLAS

zasvision.es

OPTICA PALAU
C/ MEDICO BALLESTER 17
PATERNA
TELF: 96 138 86 23

ZASvisión
CENTROS DE SALUD VISUAL

Heladería Cafetería
NENUFAR

ELABORACIÓN PROPIA EN GRANIZADOS

Ausias March, 5 - Paterna
(junto los juzgados)

PELUQUERÍA
LYDIA

Impresión Digital
Alta Calidad, B/N y Color

Servicio Expres

Autoservicio

961 384 150
961 365 290

Michi

Papelería - Impresión

Paterna - Valencia

CARMEN

olivas y salazones

tlf: 685031068
C/:Virgen del Montiel nº2

Il.lustrisima Sra. Dña. Elena Martínez i Guillen
Alcaldesa de la Vila de Pateran

Família Herrera Rodríguez
Família Arnau Roig
Família Carrasco Esparcia
Família Rocafort Gázquez
Família Carbonell Núñez
Família Belda Romero
Família Argente Romero
Família Cebria Maches

José Ramón Herrera i Beltrán
Juan Antonio Sagredo i Marco
Francisca Periche i Chinillach
Teresa Bailén i Gumbau
Maruja Jiménez i García
Hermanos Riera

Delegació de Festejos

I amb este ja son tres anys...

Tres anys en què esta delegació de festejos està treballant de valent i amb il·lusió per a dur a terme els actes més esperats per tots els fallers.

Els sopars de confraternitat, els festejos típics de l'exercici com Halloween, Nadal, la nostra tradicional Apuntà, la firma de contracte... en fi tot allò en el que nosaltres posem el nostre granet d'arena perquè any rere any estiguem tots units durant un exercici faller que ja està arribant a la seua fi.

Ja s'acosten les falles, ja s'acosta el moment més esperat per tots, ja comencen a notar-se els nervis, i les ganes que arribe la nostra gran esperada setmana fallera, culminació de tot un any ple de records.

I nosaltres aprofitem estes línies per a poder fer un balanç de tot el que ha suposat dur a terme esta delegació.

Comencem amb la nostra Apuntà. Acabades les falles i amb eixa ressaca fallera que ens inunda a tots a l'acabar el dènou de març, ens vam posar mà a l'obra per a preparar un dia ple encara d'aire a pólvora en els carrers i de cendres encara incandescents després de la setmana fallera.

Així que va ser un dia realment intens, on vam donar la benvinguda als nous fallers i a la renovació de tots aquells que ja formàvem part de la comissió. Amb una gran dinar i jocs de taula començàvem l'exercici faller 2014-2015.

Passaven els dies i s'anava acostant la caloreta. Que millor manera de celebrar l'entrada d'estiu que amb la Demanà de la nostra fallera major per a l'any 2015 Carolina, on molts de nosaltres vam voler estar presents en este dia tan especial per a ella col·laborant en tot el que vam poder, perquè tinguera un dia inoblidable

Passaven els dies, la calor premiava i amb ella es preparava el playback d'Estiu, on com en anys anteriors varem col·laborar la delegació braç a braç perquè la nit isquera redona...Varem decidir ambientar tot un poquet, i vam convertir la nostra barra en una gran "palapa" amb palmeres, garlandes al coll de flors i el cap.... en fi sent part més de l'espectacle que eixa nit ens oferien els més xicotets de la comissió (i els no tan xicotets!).

I per a acabar l'estiu com es deu, l'endemà ens en vam anar a pegar-nos un bon capbussó a Aquarama, on durant tot el dia vam disfrutar de la companyia de tots a què no els va importar la matinada després d'una nit intensa.

Era torn ara de tancar les nostres portes durant un mes per a poder prendre forces i descansar perquè setembre s'acostava i necessitàvem reposar-nos. Començaria un no parar d'actes i esdeveniments on no es podia faltar. Així que tot just entrar en el mes de Setembre, vam tindre l'Acte de Germanor Fallera organitzat per Junta Local on la participació de tots els fallers va ser massiva i on moltes delegacions van col·laborar al 100% perquè tot isquera perfecte i on nosaltres també vam estar ajudant a tot el que es va poder perquè realment visquérem un cap de setmana intens.

I va arribar el mes d'Octubre. Teníem un repte molt important també, ja que s'organitzava el nostre 7é Concurs de playback de la Vila de Paterna en un enclavament excepcional com és la Cova Gran i on la col·laboració de les delegacions era molt important perquè fora un èxit. Així que allí vam estar, preparant sopar per a tots els assistents amb un servici de barra que no va parar en tot el cap de setmana.... entrepans recent fets, cafés, xocolates, faixetes.... "xé, que no faltava de res". Des d'ací aprofitem per a agrair a totes aquelles persones que van col·laborar amb nosaltres i amb tota la comissió perquè eixe cap de setmana isquera com va eixir. Èxit total!!.

Finalitzava el mes d'Octubre i teníem previst, com no, festejar una festa que ja està molt arrelada ací també: "Halloween", celebrant-ho amb un sopar terroríficament divertit. La col·laboració de tots va ser primordial perquè fora una nit perfecta, i el sopar va ser tot un èxit on la sang amb ceba i la xistorra amb ou i creïlles van ser els plats principals d'eixa nit, on més d'un es va llepar els dits, segur. Tot espectacular i ple de rialles i ganes de passar-ho molt però que molt bé.

I sense donar-nos quasi ni compte va arribar el mes de Novembre i amb ell ú dels actes més esperats per tota la comissió, la Firma de Contracte i Proclamació de la nostra fallera major Carolina Ruiz Martínez, on l'artista encarregat de fer el nostre monument ens explicava la il·lusió i les ganes que ha posat en el seu treball perquè el dia 15 de Març podem tindre una gran falla coronant la nostra plaça.

La delegació de Relacions Públiques va convertir el nostre casal en una Gran Castell Medieval i nosaltres amb la preparació d'eixe sopar vam fer que l'ambient cavalleresc típic de l'época Medieval estigueren presents perquè la nit fora espectacular per a tots els presents i en tots els aspectes.

El Nadal molt prop i nosaltres no podíem oblidar-nos d'estes dates tan assenyalades en el calendari, així que vam voler festejar-los amb tota la comissió organitzant el nostre típic sopar nadalenc per a poder compartir amb tots tot allò que amb la família compartim en estes dates... i com no l'anàvem a compartir amb la nostra gran família fallera del Dos de Maig.

Així hem arribat fins al dia de hui, on ens han demanat la col·laboració per al llibret.

Això significa que ja estem a les portes, que el treball cada vegada es fa més intens, que el temps constreny i que les falles ja estan ací.

Encara ens queden alguns actes que preparar fins que arribe la nostra setmana fallera i nosaltres ho anem a fer amb la mateixa il·lusió que quan varem començar l'exercici, per això i aprofitant estes linies y demanem la vostra col·laboració com fins ara, les vostres ganes de passar-ho bé i el vostre suport perquè este exercici acabe redó.

Agraïm des d'ací a totes aquelles persones que desinteressadament ens han prestat la seua ajuda i vos desitgem unes Festes Falleres Inoblidables.

Delegació de Play-Back Major

Hola! Com ja sabeu som Pablo i Cristina, els encarregats de fer possible que es desllligue un any més esta bogeria "playbackera". ¿Qué és la locura "playbackera? Nosaltres se l´explicarem.

La bogeria "playbackera" és la màxima culpable de llevar-te hores el dia quant arriba la nostra presentació, és, l´únic component que et vuida tota l´adrenalina que pugues tindre dins del cos, és la millor forma de deixar fluir l´imaginació, és, el desencadenant esencial per a que es forme una pinya de 28 persones amb una mateixa meta, la satisfacció.

Satisfacció de aconseguir un bon espectable, satisfacció per lluir el tratje que tant esforç ens ha costat, satisfacció de ballar coreografies que tants assajos ens ha dut, satisfacció de formar part imprescindible del millor grup de "Play-Back"..... o no?

Qui sent o patis esta bogeria? Tot aquell què estiga o haja estat vinculat a este mon, de la manera que siga, a tots els que contribuixen en els seus apludiments al veure´ns, als que ens segueixen a qualsevol puesto. A tots ells, gràcies. Gràcies per estar sempre a peu de canó, sense vosaltres tampoc podria ser.

I es que la bogeria aplega molt alt... ¿On s´ha vist que una fallera major estiga rabiosa per no eixir en el seu play-back? Carolina, ja queda poquet, esperem que esta llarga espera sense participar, siga recompensada al veure´ns.

I a tu, Paco, el primer president "playbackero" van dirigides estes esbosses. Per que si n´hi ha algú que ho patisca, si n´hi ha algú que s´haja passat mitja vida en este mon, si n´hi ha algú que ha fet d´esta devoció una passió, eixe eres tu. L´encarregat de transmitir-nos durant molts anys tot açò.

Estem segurs que no sols el pensem nosaltres, si no tots els que al llarg de la teua vida t´han acompanyat damunt de l´escenari. Tots estem molts orgullosos de tu. Pensàvem que mai arribaria el moment, però per fi hi ha arribat, sabem que aconseguiràs el Dos de Maig que tu volies...

Delegació de Relacions Públiques

Des de la delegació de relacions públiques vos escrivim un any més per a comptar-vos, fidels seguidors del Dos de Maig, les nostres històries d'altre exercici faller que fa nostra història un poc més extensa.

Mirant arrere no podem sentir-nos més orgullosos dels actes que s'han fet durant tot l'any. Amb molt d'esforç i dedicació hem aconseguit emocionar als nostres representants i a tota la comissió, el que vol dir per a nosaltres finalitzar l'any amb la satisfacció del deure complit.

Com és natural i costum, volem un any més, agraïr a les delegacions d'infantils i festejos la seua col·laboració incondicional amb nosaltres per a, entre tots, fer un any d'actes i celebracions propis de nostra volguda falla.

Ens enorgulleix recordar l'emotivitat de les despedides de nostres falleres majors, la singularitat i originalitat de les firmes de contracte. I el sempre esperat sopar dels fallers d'honor de la comissió. Eixe momento que esperem ansiosos per a poder reunir-nos amb els nostres amics de fora de la comissió, i poder expressar la gratitud que sentim al veure que any rere any volen col·laborar amb nosaltres per a continuar engrandint el nom de nostra falla.

Als que col·laboren amb nosaltres, sea econòmicament o en algun acte a nivell personal o desinteressat, expressar-los el nostre agraïment més sentit, per confiar i ajudar a esta festa fallera tan nostra. Agraïr també la seua comprensió quan any rere any, cridem a la seua porta i sempre rebem el suport que tant bé ens fa a tots.

Continuem aportant des de nostra del·legació eixe gra d'arena que ens correspon per a veure reconfortat el lloc on es troba, a tots els nivells, la Falla Dos de Maig de Paterna.

Vos esperem a tots estes festes per a compartir amb nosaltres el plaer d'una xarrada al nostre casal, i així participeu de l'entusiasme amb el què fem les coses.

Moltes gràcies i bones falles!!

20 de Febrer
22:00 h. Presentació i Exaltació a Les Escoles de Sant Josep en València de la nostra Fallera Major Carolina Ruiz i Martínez (concentración al casal 20:00 h.)

22 de Febrer
11:00 h. Presentació i Exaltació a Les Escoles de Sant Josep en València de la nostra Fallera Major Infantil Almudena Carrasco i Esparcia (concentración al casal 09:30 h.)
14:30 h. Vi d honor oferit per la nostra comissió a la nostra Fallera Major Infantil Almudena Carrasco i Esparcia.
15:30 h. Dinar per a la comissió major a escot.
18:30 h. Inauguració de l Exposició del Ninot al Gran Teatre Antonio Ferrandis i lectura del Ninot Indultat. A continuació anirem en comitiva pels carrers Comte de Montornés fins a la Plaça Enginyer Castells i concentració de les comissions a les 19:00 h. a les portes de l Ajuntament.
19:30 h. Crida 2015.

27 de Febrer
21:30 h. Nit de penjada de banderes amb sopar d 'aixellet.

28 de Febrer
22:00 h. Vi d honor oferit per la nostra comissió a la Fallera Major Carolina Ruiz i Martínez.

1 de Març
17:00 h. Cavalcada del Ninot. Concentració de les comissions a les 16:00 h. a l Avgda. Blasco Ibañez-Marià Benlliure- Poeta Zorrilla-Sant Lluis Beltrán.

6 de Març
22:00 h. Sopar d 'aixellet i penjada de banderes.

7 de Març
21:30 h. Concurs de paelles patrocinat per TAPIOCA i "nit d 'albaes"

13 de Març
22:00 h. Sopar d 'aixellet i posada d insígnies a la comissió.
00:00 h. Salida a vore les falles de València. Haurà un autobús pagat a escot.

14 de Març
22:00 h. Sopar d 'aixellet i animació per a la comissió major.

15 de Març
08:00 h. Desperta de Junta Local. Concentració en la C L. Major.
11:00 h. Esmorzar d 'aixellet.
14:00 h. Dinar per a tota la comissió.
19:00 h. Taller per a la comissió infantil.
20:30 h. Sopar de la "Plantà" infantil.
21:00 h. "Plantà" de la falla infantil.
22:30 h. Sopar de la "Plantà"
23:30 h. "Plantà" del monument major.
00:30 h. Animació per a la comissió major.
01:30 h. Discomòbil.

16 de Març

11:00 h. Esmorzar infantil i visita posterior a les falles del poble.
14:00 h. Dinar per a tota la comissió.
18:00 h. Entrega de premis. Concentració al casal a les 16:30 h.
20:30 h. Sopar infantil i concurs de disfresses.
22:30 h. Sopar major d´aixellet.
00:30 h. Ball i concurs de disfresses.

17 de Març

08:00 h. "Desperta"
11:00 h. Esmorzar d´aixellet.
11:00 h. Jocs infantils.
13:30 h. Dinar per a tota la comissió.
15:30 h. Concentració al casal per anar a l Ofrena.
17:00 h. Ofrena de flors.
20:30 h. Sopar infantil i animación "Pequedisco"
22:30 h. Sopar per a la comissió major.
00:30 h. Animació per a la comissió major.
01:30 h. Discomòbil.

18 de Març

08:00 h. "Desperta"
11:00 h. Esmorzar d´aixellet.
11:00 h. Parc infantil.
14:00 h. Dinar oferit a la comissió infantil per la nostra Fallera Major Infantil Almudena Carrasco i Esparcia i el nostre President Infantil Julen Rocafort Gazquez.
18:00 h. "Xocolatà"
23:00 h. Sopar per a la comissió major.
00:30 h. Animació per a la comissió major.
01:30 h. Discomòbil.

19 de Març

08:00 h. "Desperta"
11:00 h. Esmorzar d´aixellet.
11:00 h. Jocs infantils.
12:00 h. Solemne misa en honor a Sant Josep a l´Església de St. Pere Apòstol.
14:00 h. "Mascletà" al Parc Central.
14:00 h. Dinar per a la comissió infantil.
15:00 h. Dinar oferit a la comissió per la nostra Fallera Major Carolina Ruiz i Martínez.
16:00 h. Parc infantil.
20:30 h. Sopar per a la comissió infantil.
22:00 h. "Cremà" del nostre monument infantil.
23:00 h. Sopar d´aixellet per a la comissió major.
00:00 h. "Cremà" del nostre monument major.

*Tant els horaris dels actes interns de la nostra comissió com els de Junta Local Fallera poden ser modificats.

Jose Antonio García

SUMINISTROS GENERALES DE PINTURAS

Todo lo que necesitas y más!

Paterna | Manises, 10 · Tel / Fax **96 138 78 16**
paterna@joseantoniogarcia.com
www.joseantoniogarcia.com

hiperbebidas los llanos

Alimentación

Bebidas

Productos de hostelería

Síguenos en: facebook

Calle Ciudad de Sevilla 47
Polígono Industrial Fuente del Jarro, Paterna

96.134.40.69
678.127.215

VALENCIA
UTIEL - REQUENA
RIBERA DEL DUERO
CASTILLA Y LEÓN
PENEDÉS
RÍAS BAIXAS
LA MANCHUELA

NUEVA LÍNEA PRODUCTOS GOURMET

NAVAJAS | VENTRESA | BONITO
CHIPIRONES | SARDINILLA

ENTREGANDO ESTE ANUNCIO 5% DTO EN TODOS ESTOS PRODUCTOS VALIDO DEL 1/11/14 AL 5/01/15

VINOS CON DENOMINACIÓN DE ORIGEN

Infantils

Distintiu D'or amb Fulles de Llorer i Brillants Col.lectiu

Saluda del President Infantil

Amiguets i amiguetes, pensant pensant no no trobe paraules per a dirigir-me a la comissió que m'ha vist créixer.

Estic molt content de poder ser el vostre president infantil, però vullc aprofitar l'ocassió per a enviar-li un bes a la meua família, en especial a la meua mare, ja que es ella la que m'ha transmés el sentiment faller i el carinyo per la nostra comissió.

Estic gaudint moltíssim d'aquest any i no puc estar millor acompanyat, Almudena, Carol i Paco, sou tres persones especials i junts anem a passar unes falles inoblidables, un bes als tres.

I per a acabar vos dessitge a tots unes festes josefines, plenes d'alegria i diversió.

Us bes per a tots i bones falles.

President Infantil

Julen Rocafort i Gázquez

laMerced
CLINICA DENTAL Y MAXILOFACIAL

HAZLE UNA FOTO A ESTA HOJA Y CONSIGUE UN

15% DE DESCUENTO

ESPECIALIDADES:

Odontología restauradora y Endodoncia.
Cirugía Oral y Maxilofacial.
Medicina Oral.
Estética Dental.
Implantología.
Ortodoncia.
Periodoncia.
Disfunción craneomandibular.
Dolor orofacial.

CONTACTO

Plaza de la Merced, nº 4, 1-1
Telefono: 96 352 28 86
De 9:30 a 13:30h **y de** 16:00 a 20:00h

Junta Directiva

President
Julen Rocafort Gázquez (Argent)

Vicepresident 1º
Iván Rubio Fernández (Argent)

Vicepresident 2º
Asier Castro Frontera (Argent)

Secretari
Ethan Morera García (Argent)

Tresorer
Roberto Martínez García (Argent)

Comptador
Unai Martínez Calleja (Argent)

Delegat
Diego Jarque Moya (Argent)

Delegat
Jose Vicente Martínez Jimenez (Argent)

Vocals

Distintiu D'or
Carlos García Navarro
Sergio Huerta Vicente
Javier Matínez Navarro

Distintiu D'argent
Vte. Ramón Alacreu González
Cristian Cano Maeso
Alexis Cano Poveda
Erik Ferrer Sánchez
Rodrigo Gijón Martínez
David Martínez Martínez
Javier Oller Gallardo
Jaume Ruíz González
Jorge Saiz García
Pedro Vegas Rosas
Izan Verdejo Carratalá

Sense Distintiu
Julen Gómez Rodríguez
Julen López Castilla
Abraham Romero Pérez
Javier Socuellamos Cabezas (Minifallero)
Dylan Ruiz Simarro (Minifallero)

Distintiu de Coure
Natxo Alacreu González
Hugo Almazán Alienzar
Rubén Andrés García
Hugo Cano Maeso
Rodrigo Castillo Gil
Alex Flores Pérez
Miguel Ángel García Pérez
Jorge González Catalan
Christian Guillamón Martín
Ferrán Jarque Moya
Álvaro Luján Ruiz
Miguel Ángel Martínez Belda
Hugo Monteagudo Jareño
Marc Monteagudo Jareño
Izan Montesinos Arevalo
Daniel Pérez Moya
Sergio Rodríguez Fernández
Hugo Sánchez de la Blanca
Ángel Sánchez López

Saluda de la Fallera Major Infantil

Estimats menuts,

Es per a mi molt emocionant dirigir-me a tots vosaltres desde estés línies com Fallera Major Infantil per l'any 2015, ja que he crescut en un ambient familiar prou faller.

Espere que estes falles, siguen per a tots inoblidables, espere que els menuts ho passem d'allo més bé, en especial amb les meues Torretes, eixe grup d'amigues que m'acompanyen sempre a la falla, i com no junt a Julen, el meu president infantil, pense encapçalar tota eixa diversió de la que estic parlant.

Carol i Paco vosaltres sou un exemple a seguir per a mi, sense dubte serà un any molt especial per als quatre i jo estic molt contenta de compartir-ho amb vosaltres.

També vull donar les gràcies des d'açí a la meua familia per complir el meu somni i disfrutar-ho quasi més que jo.

Amb estes línies m'acomiade de tots i vos desitge unes falles plenes de germanor i diversió, també aprofite l'ocasió per a felicitar a tots els Peps i Pepites i com no a tots els pares, en especial al meu.

Un bes Per a tots, Almudena.

Fallera Major Infantil

Almudena Carrasco i Espárcia

Floristeria Sobrino

Avd.Primero de Mayo nº 89 tlf,961371115 Mov,658884182
c.p.46980 Paterna Valencia floristeria_sobrino@hotmail.com

Telf.: 96 137 11 15

INTERESANTES PRESUPUESTOS FALLAS

floristeria_sobrino@hotmail.com

COMPUTERNET

INFORMÁTICA-ELECTRÓNICA, REPARACIÓN Y VENTA www.computernet.info

¡¡ nuevos servicios 2015 !!

Sustitución de Pantallas rotas, paneles táctiles, bisagras, conectores varios alimentación, usb en móviles, portátiles, netbooks, videoconsolas.

Liberación y modificación de moviles y video consolas.

venta online 24 horas

Reparación Ordenadores, Portátiles, y Electrónica en general

C/. Mare de Deu del Pilar, 27 Bajo, 46980 Paterna
tecnicopaterna@hotmail.com - www.computernet.info
961 37 28 98 - 607 941 470

el palau

flors i plantes

servicio interflora

Telèfon: 96 138 83 59
650 977 700
Avinguda Cortes Valencianas, 10 46980 Paterna

3CAMINOS
El combustible de su bienestar

bp

REGALO CON SU PEDIDO

CONSTRUYE ESTE AVIÓN EN FAMILIA

GASÓLEO A DOMICILIO

96 136 50 00

RECUPERA EL TIEMPO CON TUS HIJOS

3caminos@3caminos.es

Regalo con pedido mínimo de 300 litros y hasta fin de existencias

Cort D'Honor Infantil

Insignia D'or

Ana Berruga Quesada
Angela Castro Frontera
María Romero Ramírez

Insignia D'argent

Claudia Alacreu González
Ashley Andreu González
Elea Andreu González
Noa Arjona Zuriaga
Sandra Calatrava Picazo
Alba Cámara Rodríguez
Keyra Cámara Rodríguez
Inés de Diego Gabarda
Lia de Diego Gabarda
Andrea Ferrer Sánchez
Lucía García Navarro
María Gimeno García
Rocío Maroto Rodríguez
Claudia Márquez Cobo
Naiara Márquez Cobo
Esther Martínez López
Alanis Morera García
Irene Muñoz Cremades
Patricia Picazo Ramos
Andrea Rubio Abellán
Sara Ruíz González
Nuria Saiz García
Sara Sánchez de la Blanca
Nayeli Vicente Mateu

Insignia de Coure

Nawal Aarib Plá
Núria Cano Anguix
Marina Colmena Castillo
Anna Esteve Mir
Silvia García Martínez
Paula González Almazán
María González Catalan
Zaira Guillamón Martín
Rocio Gutierrez Merino
Emma Jiménez Díaz
Leire Juárez Díaz
Sara López Sebastia
Naiara Martín Lucas
Iraida Martínez Lagares
Shaila Ojer Villena
Aroa Portillo Gigante
Erika Portillo Gigante
Mireia Portillo Gigante
Laura Rocafort Gázquez
Juani Rodríguez Fernández
Elvira Rojas Brisa
Alma Ruíz Zuriaga
Alba Sancho Peris
Vega Santos Cortes
Arantxa Zafra Riera
Naiara Zamora Aleixandre

Sense Distintiu

María Asensio Escuin
Lucía Doblas Becerra
María Fernández Pérez
Sara López Castilla
Valeria Pérez Merino
Mar Pico Ruíz (Minifallera)
Lydia Socuellamos Cabezas
Yaiza Martínez Calleja

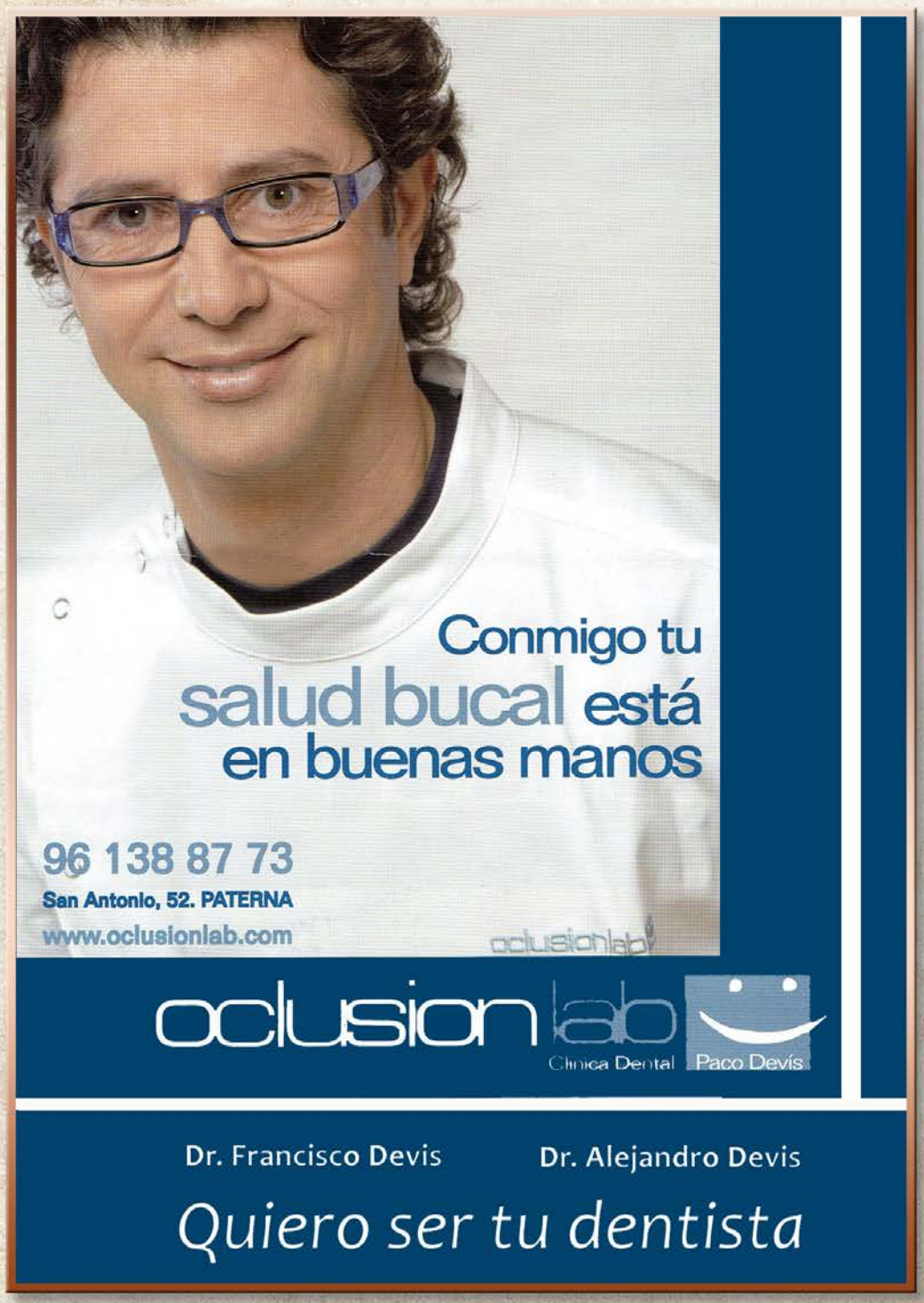

arenes i romero

estudio de cocinas y baños

www.arenesiromero.com

www.cocinasvalencia.com

Calle Mestre Soler, 9 Bjo - 46980 Paterna (Valencia)
961388704 - info@arenesiromero.com

Dylan Ruiz Simarro

Mar Pico Ruiz

Lucia Mateu Belda

Javier Socuellamos Cabezas

Podem veure com a centre d´esta falla al gran pirata Barbarroja que posat sobre els seus grans tresors i amb la seua pota de pal i amb el seu esmolat garfi pretén espantar a tots els xiquets.

Primera escena

El capità de la guàrdia anglesa trasllada d´embarcació a totes les seues damisel·les a lloms dels pobres serfs, perquè elles no es mullen els seus preciosos sabatets.

Segona escena

Els pirates ja han assaltat el barco dels anglesos, i ací podem observar com a un d´ells ho tiren per la borda perquè siga devorat pels taurons.
Que por!

Tercera escena

Mans dalt! Ací, el canyauli pirata "Pota de pal" assalta la guàrdia anglesa, robant-los tot el botí de joies i monedes.

Quarta escena

Són cruels i sense cor este grup de pirates que roben a esta pobra mercadera, que sense Peix li han deixat.

Quinta escena

En este fons marí, també patinen la pirateria.

Panificadora Paterna

Sta. Teresa, s.l.

C/ San Agustin, 3. Telf. 961 381 210
46980 Paterna (València)

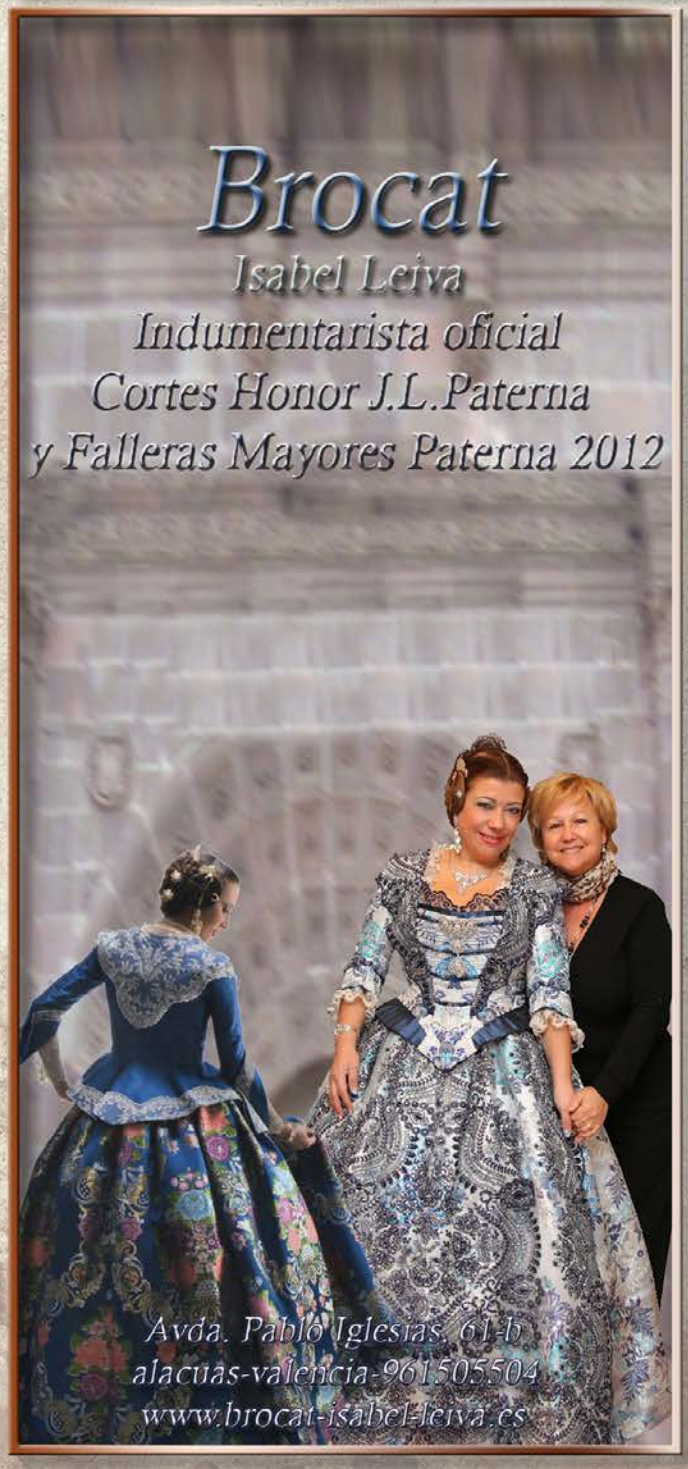

Instalaciones y reparaciones

SYSTEMS

CLIMATECH

654 33 17 15 / 96 322 90 07

FONTANERIA
CLIMATIZACIÓN
ELECTRODOMÉSTICOS

C/ Vicente Lerma 26
46980 Paterna

Recompenses Infantils

Recompenses Junta Central Fallera

Distintiu D'Argent

Rodrigo Castillo Gil
Asier Castro Frontera
Iraida Martínez Lagares
Shaila Ojer Villena
Laura Rocafort Gázquez

Distintiu D'Or

Inés de Diego Gabardà
Julen Rocafort Gázquez
María Romero Ramírez
Nuria Saiz García

Recompenses Comissió

Insignia D'Argen de la Comissió

Ashley Andreu González
Andrea Ferrer Sánchez
Rodrigo Gijón Martínez
Silvia García Martínez
Jose Vte. Martínez Jiménez
Claudia Márquez Cobo
Naiara Márquez Cobo
Patricia Picazo Ramos
Jorge Saiz García
Pedro Vega Rosas
Nayeli Vicente Mateu
Izan Verdejo Carratalá

Recompenses Junta Local Fallera de Paterna

Insignia D'or

Ángela Castro Frontera
Nuria Saiz García

Insignia D'argent

Carles García Navarro
Sergio Huerta Vicente
Almudena Carrasco Esparcia

Insignia Esmaltada

Rodrigo Gijón Martínez
Nuria Cano Anguix
Keyra Cámara Rodríguez
Sandra Calatrava Picazo
Cristian Cano Maeso
Hugo Cano Maeso
Inés de Diego Gabardà
Lia de Diego Gabardà
Anna Esteve Mir
Erik Ferrer Sánchez
Andrea Ferrer Sánchez
Jaume Ruiz González
María Fernández Pérez
Asier Castro Frontera
Jorge González Catalan
Rocío Gutiérrez Merino
Silvia García Martínez

Paula González Almazán
Alma Ruiz Zuriaga
Sergio Rodríguez Fernández
Juana Rodríguez Fernández
Andrea Rubio Abellán
Iván Rubio Fernández
Sara Ruiz González
Alex Flores Pérez
Elea Andreu González
Izan Verdejo Carratalá
Alba Sancho Peris
Ferrán Jarque Moya
Nayeli Vicente Mateu
María González Catalá
María Gimeno García

Leire Juárez Díaz
Alexis Cano Poveda
Ashley Andreu González
Rodrigo Castillo Gil
Nawal Aarib Pla
Natxo Alacreu González
Rubén Andrés García
Hugo Almazán Alienzar
Claudia Alacreu González
Noa Arjona Zuriaga
Emma Jiménez Belda
Ana Berruga Quesada
Diego Jarque Moya
Pedro Vegas Rosas
Vicente Ramón Alacreu González
Zaira Guillamón Martín
Christian Guillamón Martín

Delegació d'infantils

Jugant a ser faller.

Quan comenàrem a fer memòria del resum d'aquest any, eren moltes les coses que volien contar-vos, per això sen's va ocòrrer fer un còmic del nostre any, de l'any dels menuts.

Maig i Juny: Encara que comenàrem amb forà en Abril amb l'apuntà amb una montonà de jocs i manualitats, fou en maig quant tinguerem el primer berenar a soles, dedicat a les nostres mares i ferem un ventall per a elles, en juny ens anarem a berenar fora del casal a gaudir del bon temps al Parc Central de Paterna.

Juiol: A arribat l'estiu! i toca l'esperada festa de l'aigua! Però no ens quedaren caps de setmana lliures, ens anarem a Aquarama i ballaren tota la nit al Play-Back d'estiu.

Septembre: Arriba la germanor fallera, uns dies junt a la resta de Fallers de les comisions del poble i aprofitarem per a convidar als xiquets de 12 a 17 anys a la Discolight que varem organitzar el majors dels infantils i va ser un èxit.

Novembre: Hallowen! va ser una vesprada terroríficament divertida. Anarem tots disfres-

Octubre: ens anem a visitrar la nostra fallera i aprofitem la eixida per a patinar sobre fel, una experiència molt divertida!

Novembre: Teniem que dormalitzar el nostre Monument i per a dur a terme aquest acte el casal va rebre forma de vaixell i signarem la falleta del nostre monument.

Dessembre i Gener: L'epoca més bonica de l'any (despres de les falles, clar està) i estiguerem 24 hores junts, decorant el casal, coparem, desdejunarem i gaudirem d'un dia agotador al que rodarem un "videoclip" per a felicitar les festes. I abans de acabar ens visitaren el reís d'orient mentres la comisió infantil preparava un belén reial, on els personatges erem nosaltres!

Febrer: Hem arribat al final, nomes ens queda la presentació hem anat a Gulliver per a liberar els nervis i esperem que tot vaja com la resta de l'any, Genial!

Gràcies per haver participat en tot vosaltres sou el futur, no deixeu de sonriure ni de ser lo fallers que sou, el Dos de Maig por presumir de la Gran Comissió que té!

Gracies de la deelegació d'infantils.

Delegació de Play-Back Infantil

Ens trobem un Any més front a la petició de fer l'escrit per al llibret. Ens arriben a la ment quantitat de records, anècdotes, rialles... i molts molts molts agraïments que resumixen el nostre Any envoltats de les nostres xiquetes i el nostre xiquet.

Com no voliem repetir lo de tots els anys, de que sou un grup divertit, especial, únic... Començarem a pensar de quina forma fer-ho i que millor que preguntar-vos a vosatros, el nostre Grup de Play-Back infantil que significa formar part d'esta xicoteta pero gran familia que hem creat entre tots:

Perquè eixiu ballant al Play-Back?

- "Me lo paso muy bien"
- "Venimos, estamos con nuestras amigas y nos reímos con los delegados"
- "Hacemos un montón de cosas en verano, nos vamos por los pueblos a concursar, jugamos, cantamos canciones de la falla... Es muy divertido!"
- "Es lo mejor de la falla"
- "También es bueno porque hacemos deporte... Bailamos cada vez más! "

Conta un dels teus moments favorits al play-Back :

- "para mi lo mejor fue cuando fuimos a Tú Si Que Vales"
- "me acuerdo de cuando salí bailando en pijama y con un osito"
- "una de las cosas más bonitas es cada vez que nos dan un premio"
- "aunque me encanta salir bailando, recuerdo lo bonito que fue verlas bailar cuando fui Fallera Mayor infantil"

Estes son algunes de les respostes que han Fet les nostres xiquetes i Sergio, per açó i per moltes coses més mai deixarem de treballar amb vosaltres, perque sou un grup dedicat, aplicat, divertit, cadasquna de vosatros i de les vostres families sou esencials per a nosaltres sis...

Aquest Any anem en força, ballem més

ballem més que mai i estem todavía més nervioses perque tornem a participar en premis, el nostre premi sou vosaltres, lo principal és que mai deixeu de sonreir i de pasar-ho bé.

Tampoc voliem acabar sense dedicar un tros de la nostra pàgina a tu Almudena, la nostra FMI "playbackera", t'hem trobat a faltar moltíssim ja que no estaves als assajos, però esperem que t'agrade tant com a nosaltres l,espectacle d,aquest Any i preparat! Perque per als concursos d'estiu Tens que practicar tota la coreografía! Et dessitgem lo millor Almu un beset i recorda que aquest Any ballem per a tú en especial i Per a Julen.

Per a tots els que esteu al nostre costat treballant GRACIES! Però principalment a vosaltres: keyra, maria, SANDRA, claudia, Nayara, claudia, lucia, Andrea, Alanis, Andrea, noa, erika, Mireya, lía, ines, Silvita, María, alba, ana, aroa, Nuria, Ángela, Sara i sergio.

Un bes per a tots dels vostres delegats!

amparo núñez
ESTÉTICA & QUIROMASAJE

C/ Mtro. Ramón Ramia Querol, 66
46980 Paterna - València
Tel. 96 137 13 34

OLCA · ADMINISTRACIÓN Nº 2

Jesús Olmedo de la Calle
Administrador
Julia Acebedo de la Plaza
Amparo Acebedo de la Plaza

Médico Ballester 16 Bajo • 46980 PATERNA (VALENCIA)
Tel./Fax: **96 138 11 64** • paterna.2.loteria@gmail.com

TABACOS

ESTANCO DOS DE MAYO
EXPENDURÍA Nº 7

Artículos de Fumador
961 383 599

C/ Mariana Colas, 2 bajo

TorbauTo
MOTORS, S. L.

C/San Antonio, 62 b
46980 Paterna
Tel. 961 373 002
Fax. 961 370 149

TALLERES

ALCAR

REPARACIÓN DE
AUTOMÓVILES
961 364 281
Mariana Colàs, 34 - 46980 PATERNA

JOSÉ DUAL
PELUQUERO

Virgen de Montiel, 3
46980 PATERNA
Teléfono: 961 382 263

Acomiadament Falleres Majors 2014

S´acaba un any per a nostres màximes representants. Acaba el vostre any Lorena i Alba, eixe que tant vos a donat i vosaltres heu tornat amb escreix a la falla sencera.

Un altre any d´eixos especials, on es requerix un grau més de sentiment faller i "dosdemayero" per a pujar al tron de nostra comissió.

Sabíeu que la vostra única recompensa seria la nostra calor i afecte i heu fet sentir a la comissió que era més que suficient per a les dos.

Lorena, res més ens queda que agrair-te la teua dedicació i la de la teua família a la comissió. La teua entrega i sobretot el teu meravellós somriure, que ha fet molt més facil sortejar les dificultats d´aquest exercici faller.

Alba, xiqueta, però amb caràcter de sobra per a ser la Fallera Major Infantil dels nostres menuts. La nostra satisfacció és que hages notat el suport i afecte que t´hem brindat en tots els actes que hem gaudit junts.

Esperem que enguany haja superat les vostres expectatives, eixes que només estaven a la vostra imaginació i que s´hagen fet realitat al llarg de l´exercici faller. Això no significaria més que continuem posant el llistó de les nostres responsabilitats el més alt possible.

Si després ho adornem amb una mescla d´afecte per vosaltres dos i passió per les nostres falles, tenim la recepta perfecta perquè guardeu per sempre a la vostra memòria i al vostre cor vostre pas pel regnat del Dos de Maig.

Als nostres cors i a nostra historia ja està gravat amb lletres d´or.

Lorena i Alba, Falleres Majors del Dos de Maig per l´any 2014

Manolo travel Viajes Paterna

info@manolotravel.es
Teléfono: (+34) 96 136 40 23

C/ San Salvador nº 10 bajo · 46980 Paterna (Valencia)

PAPELERÍA-SUMINISTROS dessetpaperplus

desset paper PLUS

C/San Antonio, 13 bajo
46980 PATERNA
Tel/Fax: 96 137 05 37
dessetpaperplus@yahoo.es

-PRODUCTOS DE OFICINA Y ESCOLARES
-SERVICIO A EMPRESAS
-FAX
-FOTOCOPIAS
-ENCUADERNACIONES
-PLASTIFICACIONES
-SELLOS CAUCHO Y AUTOMÁTICOS

también disponemos de cartuchos para impresora

TELEFLORA
ENVIOS FLORALES

Decoración y Arte floral

96 137 23 33

Floristería
Amparo Pinazo

Avda. Vicente Mortes, n.º 35, bajo
46980 PATERNA (Valencia)

CARBONELL
CLINICA DENTAL

C/Catarroja, 25 - pta. 5
Paiporta

Telf.: 963 973 571

Rei, Rei, quantes falles cremaré...?

Rei, Rei, quantes falles cremaré...?

Soc un glosador reial, soc músic i poeta, més em trove en aquesta plaça del Dos de Maig per a cantar, contar i glosar allo que va tindre lloc a la Vila de Paterna, quan a aquesta plaça els fallers van decidir parlar de Reis al seu monument. Vaig a cantar i contar-vos, vaig a ballar-vos i recitar les histories i noticies, que ens han arribat fins el dia d'avui, dels reis que han vingut a aquesta senyorial vila que ens recull i ens empara, histories que s'han escrit per a ser contades i sobre tot per a divertir al nostre poble, aixo si, per uns quants dinerets que ens ve bé a tots.

I així pogué ser...

Conten i canten i conten els llibres i els glosadors reials, que allà per l'any 1238 quan a Paterna governava el rei Zaiyan ibn S'ad, musulmà per creències i religió, va arribar a aquesta alquería un 10 d'abril amb tota la joia i honors Na Violant d'Hongria, i Paterna i els seus subdits van caure rendits al seus peus, pel seu coratge de regina i sobirana, per la seua honestedat i dignitat.

Conten i canten i conten, que el seu marit i señor, el Rei Jaume I, va pactar per a Paterna la pau entre moros i cristians, la convivència entre amics i veïns, la riquesa de dos cultures en una sola unitat, un sol poble, assumint cadascún les seues lleis i religions.

Conten, canten i glosen que el Rei va atorgar aquesta alquería junt altres, un dels seus millors cavallers Artal de Luna, designat pel mateix Rei per a redactar les lleis que regirien el Regne de Valencia i que s'anomenarien Furs.

I tornen a cantar-nos i glosar-nos, que els Luna es varen convertir en senyors feudals de Paterna allà pels segles XIII y XV. Conten que el 30 de juliol de 1746 es va vendre la Villa de Paterna a D. Antonio Pando y Bringas Arnaiz de la Peña per 104.920 lliures valencianes. I glosen que en aquest mateix any, el rei Felipe V va crear el comtat de la Villa Paterna a favor d'ell, que va ser el primer comtee que va tindre el poble. Tornen a cantar-nos que amb la desaparició dels senyorius, a l'any 1877 D. Enrique Trenor Bucalli va comprar el Palau i altres bens a Na Carolina Casa-Pontejo i de Miraflores i al seu fill Honorio Samaniego i Pando, últim comte de Villa Paterna.

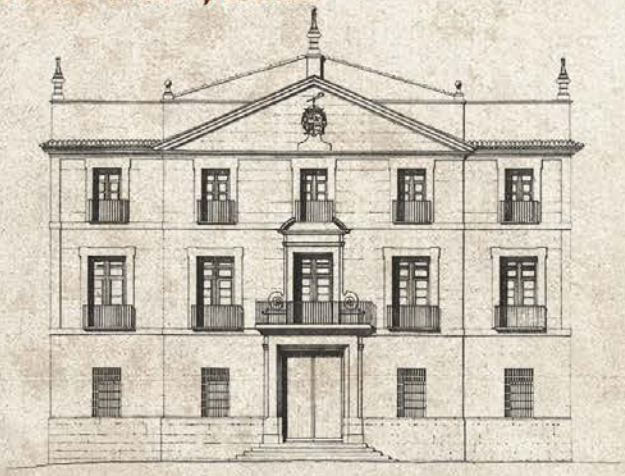

Venen contan-nos les llengües dels antics que durant tota aquesta época es va produïr a la nostra Vila un peculiar augment economic, punt de partida del qual va ser la proliferació dels productes agrícoles, com ara garroferes, oliveres, arrós i d'altres collites dedicades al comerç exterior com el vi i la seda de les moreres. Tornen a contar-nos que aquest creiximent econòmic va ser el que va fer créixer Paterna, i així en 1825 hi havia al nostre poble 1.585 habitants, que havíen augmentat a l'any 1857 un total de 2.361.

Canten i glosen que en aquest contexte socio-econòmic, tindrien lloc els fets de creació del Campament Militar de Paterna, que sería el referent fonamental per a que durant les visites que la Monarquía Espanyola realitzara a València, no faltara mai la seua visita a aquest Campament destacat en la nostra localitat, servint per a estretar llaços entre la Villa de Paterna i la Institució Monàrquica.

I així ens conten que Paterna poble noble que sap ser, va rebre la visita del Rei Alfons XII, el diumenge 19 d'agost de 1883, per a comprobar les obres del nou Campament Militar, aprofitant la inauguració de l'Exposició Regional a la capital Valenciana, i assistiría al tir en una de les primeres escoles d'artilleria que hi havia en la zona, en Paterna.

Madrid 20 de Agosto de 1883.

PARTE NO OFICIAL.

INTERIOR.

VIAJE DE S. M. EL REY.

A las siete de la mañana del 19 salió de Valencia S. M. el Rey para Paterna, donde se verificó la revista de las fuerzas de artillería y el ejercicio de tiro al blanco.

Un dia magnífico con primaveral temperatura contribuia á emvellecer aquella extensa zona y su pintoresco panorama. Hállase situado el campamento á unos seis kilómetros de la capital, entre los pueblos de Paterna, Manises, Cuart de Poblet, Benimamet, Burjasot y Godella. Junto á la huerta se eleva multitud de cerros poblados de corpulentos y seculares olivos y algarrobos.

La ciudad del Turia, con su fértil campiña y la multitud de pueblecillos y alquerías junto á bella cinta de plata en que el reflejo del sol parece convertir las aguas del Mediterráneo que desde el campamento se distingue, forman un hellísimo paisaje.

Continuen contant-nos que a l'any 1888 es feia pública i notoria la visita a València de la viuda Regina Regent, Na María Cristina d'Habsburgo, i com no podría ser d'altra manera en la seua agenda figurava la parada obligatoria en el Campament Militar de Paterna. Així el día 6 de Juny arribava a València el tren procedent de Barcelona, que va ser rebut per l'alcalde de la ciutat i tota la corporació. Eren tant els actes programats pels dies de permanència en la ciutat que degut a la calor sufocant que feia en aquella época el xiquet rei Alfonso XIII es va posar malalt. Deia en la seua edició del 7 de Juny El Mercantil Valenciano: "*todavía no se sabe cuántos días permanecerá la reina en Valencia... los médicos insisten en la conveniencia de que el rey niño y las niñas infantas no permanezcan más tiempo en estas regiones. El acuerdo depende de lo que aconsejen los médicos y el consejo dependerá del calor que hoy se sienta y del estado de salud de los regios vástagos*".

I així va ser. El dia 9 de Juny es llegia en El Mercantil: "*Como habíamos anunciado, doña Cristina no ha visitado el campamento de Paterna, con grande sentimiento del elemento militar y mayor aún del vecindario de aquella población, que dicho sea de paso, ha contribuido eficazmente a la realización de las mejoras y preparativos que se habían hecho en expectación de la regia visita*". Malgrat això, la màxima autoritat militar va decidir que el festeig castrense es celebrara, amb gran felicitat per a tots aquells que havien decidit asistir.

I conten, canten i glosen que l'any 1921 esdevingueren les circumstancies que marcarien profundament el devenir de la historia espanyola. En el mes de juliol, la premsa es feia reso de la noticia de la mort de milers de compatriotes a mans dels "riseños". Es tractava d'allo que vingué en nomenar-se "el desastre de Annual"

I seguisen contan-nos que aquestos terribles esdeveniments serïen molt importants a la nostra Vila, ja que molts d'aquells valents soldats eren de la nostra caserna. Així pocs dies després d'Annual i Monte Arruit, l'alcalde va decidir que com a demostració general del sentir del poble de Paterna, els beneficis dels arbitris de l'escorxador i pasturatges es destinaren a l'auxili dels ferits que arribaven a la nostra localitat procedents d'aquella campanya. Aquestos s'ubicarien en l'hospital de la vila "*que para su curación tratase de instalar en el Palacio de la propiedad del Sr Conde de Montornés, facilitando el pueblo de Paterna 20 camas para dicho hospital, así como los servicios de dos facultativos, la limpieza de sus dependencias y costear la instalación de aguas potables en las mismas.*"

Ens varen contar que tota la població estava especialment sensibilitzada, i en aquest sentit, oferia grans mostres de suport i solidaritat a tots aquells que es trovaven en terres llunyanes. Degut a les noticies que ens anaven arribant sobre la carència de mitjans de les tropes, passades les festes del Santíssim Crist de la Fe de 1921, es va acordar que la recaptació de totes les col·lectes es destinaren, a l'adquisició d'una tenda de campanya per a l'exercit d'Àfrica i que el sobrant es consignara, en espècie o metàl·lic per a obsequiar als soldats del cossos de la guarnició de València que es trovaven lluitant.

Ens glosen i conten que degut a tots aquestos aconteiximents es va proposar "*instalar en el Apeadero una fuente pública de las llamadas de botón, en conmemoración de los sucesos de Annual y que se denomine fuente del Teniente Cortina, honrando así a los artilleros y tropas en general*". I és que els destacaments anaven arribant a la Península i amb ells també els dels aquarteraments de Paterna. En octubre s'anunciava la tornada des de Melilla del 6é Regiment Lleuger, per la qual cosa l'Ajuntament se prepararía per a honrar-los amb una magnífica recepció. I fins i tot es publicarien cants de llor cap als mateixos, com el que va fer el rector de la parroquia de Sant Pere, D. Arturo Ruíz, que enaltia "*Al valeros grupo expedisionari del 6° Regimiento de Artillería Ligera*".

¡Vixca el Cristo de la Fe
¡Vixca el poble paterneroi
¡Que vixca el 6° Ligero
Que plé de gloria ya vel
Cante el poble de Paterna
La noblea y la hidalguía
Del soldat q'en lucha eterna
Te mostrà sa valentíai

Diuen que dos anys després d'aquestos esdeveniments, el Rei Alfonso XIII va visitar el nostre poble aprofitant la Coronació de la Patrona de la ciutat de València, la Verge dels Desamparats. I que un dels actes programats per a tal viatge va ser la revista de les forces de la guarnició del Camp de Tir de Paterna que el sobirà hauria de fer.

Conten que al arribar al apeadero de Paterna, el va rebre amb tota la pompa i llaors l'aleshores alcalde de la Vila En Francesc Salvador Calatrava, una vegada fetes totes les salutacions, la comitiva es va dirigir a peu a inaugurar el carrer Herois de Monte Arruit, i de la font dedicada al Tinent d'Artilleria En Antonio Cortina Roca, mort defenent la posició en la campanya d'Àfrica que tants sofriments havía causat als veíns de Paterna.

Ens conten i glosen que després es van dirigir a la caserna per a que fora el sobirà qui inaugurara el campament que es va fer en dos anys i va costar 1.300.000 pessetes. Diuen que la visita va acabar al dormitori de la Plana Major, en el qual s'havia reunit una comissió per a fer arribar recursos als soldats valencians d'Àfrica, van arreplegar 18.000 pessetes per lliurar a 18 soldats valencians que es van quedar inútils en dita campanya.

Ens conten que en eixir de la caserna el rei es va adreçar a l'hospital que s'havia creat a Paterna en el 2n pis del Palau del Comte de Montornés, va recorrer el Calvari, una cova, també va a anar a visitar les obres del grup escolar que aleshores havia de denominar-se Alfonso XIII. A les set i mitja de la vesprada el rei va mampendre el viatge de retorn en tren a la ciutat de València.

A part d'aquestes visites oficials també el rei acudiría en nombroses ocasions, de caràcter privat, al nostre terme municipal, en concret a la partida de la Vallesa de Mandor. On el monarca gaudia d'uns dies de descans i oci, totes elles per invitació personal del propietari de la finca el Comte de Montornés. També aprofitava el rei per a que quan tenía visites oficials anava a descansar a la dita finca, així en l'any 1925 el rei va visitar València per a presenciar la festivitat del Corpus Cristi i després es va traslladar a esmorzar i descansar a la dita finca de Paterna.

Huitanta sis anys després, Paterna va rebre la visita oficial dels llavors Princeps d'Asturies En Felip i Na Leticia. El motiu d'aquesta visita va ser la celebració del centenari del primer vol a motor que es va realitzar a Espanya, concretament en l'aquarterament de Paterna i la inauguració de les instal·lacions del Parc Científic de l'Universitat de València. Donats aquestos esdeveniments, Paterna tornava a ser el centre d'atenció de la familia reial i amb el seu acomiadament un nou capitol de la historia del nostre poble es tancava.

I fins ací tot el contat ens oferix una ràpida visió de la relació que tradicionalment ha lligat la monarquía amb la nostra Vila.

I és per això que canten, conten i glosen, i diuen que la historia que es viu als regnes i als pobles, a les ciutats i ville, és la viva imatge del que més tarde representen les seues tradicions i els seus costums, les seues festes, l'art superior del, que segons Nietzsche, utilitzaven tots aquells que ostentaven qualsevol poder, delerosos de fer pública la seua sobiranía.

Conten i glosen, que el nostre país és molt donat a tot tipus de manifestacios festives relacionades amb les circumstancies que es viuen en cada moment en les grands ciutats i als pobles, totes elles relacionades amb la política, cultura i la societat de l'època. I dins d'ells la Ciutat de Valencia i tota la seua área metropolitana és una de les que han fet de la historia festa i de la festa historia i costum. Podríem ennumerar moltíssimes festes en les que es reflectix aquesta realitat però, es quedarem amb aquelles que d'una o altra forma han estat l'excusa perfecta per atraure a la nostra terra les visites dels diferents monarques. Així caldria destacar les diferents festes d'inauguració com és el cas de les inauguracions de les Exposicions Regionals de Valencia de 1883 i 1909, que portaren Alfonso XII i XIII respectivament a Valencia.

D'altra banda l'acte de coronació de la Mare de Deu dels Desemparats va esdevindre un acte multitudinari amb la presència, de bell nou, del rei Alfonso XIII i la Reina Victoria Eugenia, a la ciutat el dissabte 12 de maig de 1923.

Altre motiu per a la presència reial a les nostres terres era la celebració de la Festivitat del Corpus Cristi, que al Cap i Casal havia adquirit molta importància.

Aquesta processó ha patit tot aquest devenir de la historia, ha anat canviant i adequant-se als temps vivits. En els seus inicis es feia per dins de les esglesies i en convertir-se en una de les festes, junt a la Pasqua i al Nadal, més importants de la ciutat, es va traure al carrer.

Canten i conten que aquesta processó del Corpus Christi va ser tan important i espectacular i pomposa, que en 1401 Blanca de Aragó va fer repetir-la i en 1414 en la coronació de Fernando de Antequera en Saragossa la varen portar a aquesta ciutat per a celebrar-la allí. Aquesta processó ha contat amb la presència de diferents reis de Aragó i posteriorment d'Espanya. Així venen a Valencia Martín l'Humà i la Regina Juana de Sicilia, en 1427 Alfons el Magnanim, en 1466, Juan II d'Aragó, els Reis Catolics en 1481, en 1501 la Regina Juana de Nápoles, en 1528 Carlos V, en 1585 Felipe II, en 1612 Felipe III amb motiu de la seua boda reial. El Princep de Angulema en 1815, Fernando VII en 1827, la Regina Isabel II amb el futur Alfons XII en 1858, en 1888 i en 1893 la va presenciar Alfons XIII.

La II República Espanyola entre els anys 1931 i 1935 va obligar a que aquesta festa tornara a realizar-se altra vegada en l'interior de les esglesies. Una vegada acabada la Guerra Civil, els Ajuntaments franquistes,

feren cas omís d'aquesta tradició valenciana, recuperant tant sols la part religiosa, quedant representada per les Banderoles, els Cirialots, els Apostols i els Evangelistes, els Gegants i els Nanos i algún que altre personaje més. Als anys 50 i 60 del segle XX es torna a impulsar per a recuperar l'antic esplendor.

Ens conten també, que a la dita processó eixien 11 carros triunfals, les 11 Roques del Corpus Christi. Roques que varen naixer en 1413 amb motiu de complimentar al seu nou Rei Fernando d'Antequera, elegit en Casp, en la seua primera visita a la ciutat de València. Per a obsequiar-li va decidir el Consell que es contruiren tres carros triunfals, grands i majestuosos, simbolizant el primer la divisa del Rei, el segon "Les set Cadires" i el tercer "Les Set Edats". Foren construits per Joan Oliver.

Conten i glosen que molt probablement la ciutat va quedar tan satisfeta amb aquestos magnifics carros en que havíen complimentat al seu rei, que amb ells, volgueren fer els més grands honors al Rei de Reis, al nostre Senyor. I ens canten que des d'aleshors a aquestos tres carros van anar sumant-se uns altres en conmemoració de dates importants.

Diuen que la més antiga és la Diablera de 1511, es va crear per a conmemorar l'época en que València es trobava dominada per els musulmans.

Després en 1528 es feu la de Sant Miquel en memoria de la Conquesta d'aquesta ciutat pel Rei Jaume I, perquè el dia 29 de septiembre, dia del dit Sant, va deixar de donar-se cult en la mezquita major i es va convertir en església amb la abvocació a Nostra Senyora la Mare de Deu de la Asunció, a petició propia del Rei Conqueridor. En 1542 es varen construir les denominades "La Purísima" i la de "La Fe", la primera en conmemoració per al cult que se li profesava a la purea de María Inmaculada, prescrit per Alejandro VII i la segon, com el seu nom indica ens recorda a aquell esdeviment glorios del 28 de septiembre de 1238 en que va entrar victorios el Rei Jaume I d'Arago en Valencia restablint en la seua capital i regne la religió catolica. La Roca de Sant Vicent es va contruir a l'any 1665 aprofitant dues roques anteriors molt deteriorades i aprofitant la que hi había devall l'adbocació de Sant Vicent Martir. Avançat l'any 1674, es va crear la Roca de la Santísima Trinitat que representava la creencia del poble valencià a aquest misteri. Amb motiu del IV Centenari de la Canonització de San Vicent Ferrer es va construir la Roca denominada Valencia, corria l'any 1855.

La societat de Lo Rat Penat i el Cercle de Belles Arts van construir a l'any 1899 per a la cabalgada de la Fira de Juliol, una roca que representava a la Fama, aquesta figura era una acertada personificació de la veu pública, la veu que pregonava les glories valencianes, amb ales per a que s'extenguera per tot arreu. La Roca del Patriarca va ser construïda a l'any 1961 per la Organització Sindical Valenciana amb motiu de la canonització del beato Juan de Ribera per part del Papa Juan XXIII. Ja en época més moderna, en l'any 1995, es va construir la Roca Mare de Déu dels Desamparats, va ser amb motiu de la Commemoració del V Centenari de la Advocació a la Mare dels Desaparats, per concecio del Rey Fernando el Catolic i patrocinada per l'Ajuntament de Valencia i la Societat d'Agricultors de la Vega Valenciana. El projecte el va realitzar un grup d'artistes fallers Vicent Luna i Salvador Guaita Piles, entre altres. I per a finalitzar ens trovem amb la Roca del Sant Calze, la més nova, va ser construïda a iniciativa de la Associació Amics del Corpus de la Ciutat de València i amb la aportació de distintes institucions, empreses i particular i va desfilar per primera vegada a l'any 2001.

Triangle important: Reis – Corpus – Artistes Fallers, com ara, Reis – Falles – Artistes Fallers. Per això hem elegit aquestes festes per endinsar-se en la relació festes – monarquía - falles, perque les dues reflectixen la realitat que es viu als pobles, les dues canvien segons els esdeveniments que es van produint, les dues representen el sentir reial de la ciudadanía, les dues han arrivat fins a nosaltres engrandin-se al llarg de la historia.

Anem a poc a poc tancant el cercle, a poc a poc anem endinsant-nos en el perquè d'aquesta trobada, com la festa gran del poble valencià ha plasmat en fusta i cartró, entre pintures i sàtires tot el que passa a la vida quotidiana de les ciutats i els pobles.

Ens canten i glosen que les falles naixen del bressol dels fusters, que cremaven tot el que els sobrava a l'acabar la feina, que aprofitaren això per començar a criticar els veíns de la barriada i han acabat sent una sàtira per a reivindicar tot allò que passa la societat en cada moment.

Diuen que la relació falles-monarquia ha estat complicada. Històricament la sàtira anti-monàrquica va trobar molts entrebancs. El poder municipal va exercir un estricte control sobre els projectes que es presentaven i sovint va censurar tota referència a la monarquía que apareguera als esbosos.

Ja en les falles de 1870 apareixen alguns cadafals clarament antimonarquics. De fet el de la plaça dels Porxets (al costat de l'actual plaça de la Mercé) presentaba dues figures "*y la chent dia que representaben a un matrimoni d'allá més amunt del Congo que va raere y davant de la corona d'España, com qui no diu res, tot en el fi de donar-nos llibertat y omplir-nos la bolsa; eixos son el rey Matarot y la Infanta Tellina*" que representaven a Don Carlos i la seua dona Donya Margarita aspirants al tron espanyol. Altres com la del carrer del Repeso eren clarament antimonàrquiques cremant als quatre cantons del cadafals els simbols dels quatre aspirants al tron.

Conten i canten que més endavant la crítica política avasta tots els temes candents, entre ells el colonialisme i les guerres de Cuba i Marroc.

Així en 1894 en la falla del carrer Trinitaris es mostraba un subjecte amb el cap de carabassa i cassaca de general que montava un cavall de cartró en el momento d'acceptar una bossa de diners oferida per un moro, fent referència clara al paper de l'embaixada del general Martinez Campos i burlant-se de la seua actuació. I en la falla del carrer Teixidors es preguntaven que produia Marroc per a Espanya: medalles pels soldats declarats inutils, cartes per les mares que havien perdut els seus fills i diners pels moros. Mentrestant el poble continuava sent l'únic perdedor. En algunes d'elles la República era sinònim de prosperitat i progres, mentre que la monarquía era retardament i oscurantisme.

Amb el canvi de segle i la instauració de la Dictadura de Primo de Rivera la crítica política i antimonárquica es reduix substancionsament. Fins 1923 persisteix la crítica contra els polítics del sistema monàrquic i de la guerra del Marroc. En 1924 hi hagueren 9 falles que feren referència a l'instauració de la Dictadura i més concretament al General Primo de Rivera. A partir d'aquest moment la crítica política va enmudir forçosament fins que el sistema va entrar en crísi reactivant les sàtires i insunuacions contra la monarquía i aquells que portaven 6 anys "fartant de l'olla gran" com es veía en la falla de Rodrigo Botet de 1930.

Ja en 1932 va haver 25 falles que abordaren la caiguda de la monarquía i la vinguda del nou règim. Per exemple al carrer de Soguers-Ripalda un bou brau amb les divises de la Republica topava amb la Monarquia i el seu sèquit. En Guillem de Castro-Triador, un xurro, Juan Español, abocava en una caldera els restes del régim vençut per a fondre-los i donar vida a la República. És indudable que en aquesta época existeix un pluralisme politic en el mon faller molt més marcat que a principi de segle, que continuarà així fins la guerra civil, on les falles desapareixeran al igual que ho feu tot, tant sols va quedar l'horror, l'angoixa i la por.

I seguisen contan-mos que pel que fa al periode de posguerra les falles foren totalment controlades per la dictadura i fins l'adveniment de la democracia va resultar prou difícil, quan no imposible cap crítica política. Des de la restauració de la monarquía en 1975 i fins l'any 1998 la figura del rei, i per tant de la monarquía, no apareix a les falles. Sembla com si estigueren lluny del centre d'atenció de les critiques falleres, probablement perquè era una persona que, dins del seu càrrec, era prou discret i en general respectat pels espanyols.

Però, a partir de 2012 quan comencen a fer-se públics diversos escàndols, com ara, el cas del seu gendre Urdangarín, la seua estreta amistat amb l'empresaria alemana Corinna, el tir al peu del seu net Froilán o les caceres d'elefants.

Tots aquests esdeveniments relacionats amb el monarca, al ser supceptibles de crítica, començaren a apareixer en els monuments fallers.

Ens conten a l'any 1998 és la primera vegada que la figura del Rei Joan Carles I, es modela per a un monument, Juanjo García, artista faller de la comissio Gravador Esteve – Cirilo Amorós, decidix presentar-la a la exposició del Ninot.

Avans ja s'havia intentat però sense èxit. La falla Na Jordana en l'any 1990, tenia la intenció de representar als membres de la família Reial en la falla que duia per lema "Semos Europeos", on segons l'esbós, apareixerien volant d'un helicopter amb la intenció d'inaugurar un pont entre Espanya i Europa.

Inclús la comissió es va oferir a indultar l'escena per a conservar-la al museu faller o enviar-la a Madrid on els monarques volgueren, tenien la intenció ho dic bé perquè van enviar una carta per demanar permís a la casa Reial i des de Zarzuela els van contestar molt educadament que no sería ben rebuda aquesta escena. Així que la comissió va canviar i en lloc de la família reial va ficar les figures dels presidents de l'Unió Soviética i Estats Units, que de segur aquestos no anaven a protestar.

FALLA NA JORDANA

Ens canten i glosen que la presencia reial en les falles, és en gran mesura un reflexe de la propia relació del monarca amb la ciudadanía. Les primeres figures que apareixen són "blanques", com així les anomenen els entesos en aquestes arts plàstiques, és a dir no porteven carrega satírica ni crítica, tan sols algún punt d'humor i les plasmaven com si d'una escultura es tractara.

Però conforme van passant els anys i el desgast es va fent patent, van anar entrant en el mateix sac que qualsevol polític a l'ús. I especialment en els ultims anys el Rei Joan Carles, és objete de crítica sense ningún tipus de cortapisa i amb la mateixa durea que qualsevol altre personatge.

Encara que si que hi hagué una figura que va donar per a molt, va ser la de Na Jordana en 2011. Vint i un anys després d'aquell intent fallit de l'helicopter, l'esbós que va presentar Manolo Martín y Sento Llobell incluía una figura del Rei completament nuet formant com ànima que es dirigía al purgatori, en el seu cas per vividor, on, segons el guió, tots som iguals. La casa Reial no va dir ni pruna i a l'any seguent, en la comissió Rubén Darío – Fray Luis Colomer es continuava cuestionant la seua relació amb el intent de colp d'estat de 1981.

I ens conten que dos anys dura l'incident de Botsuana, que en l'Exposició del Ninot de 2013 ja va apareixer, i el passat any es va a tornar a repetir inclús amb més durea, al incorporar a l'escena de la cacera, la presència de Corinna Zu Sayn-Wittgenstein.

Les figures del Rei son facils de reconeixer i els artistes no han dubtat en exagerar al màxim el "nas borbònic". Però, amb tot això, les critiques al Rei son menys crues que les rebudes per Iñaki Urdangarín, al que li diuen sense complexes "el xorizo"

L'actual Rei Felipe VI, també es va convertir en ninot varies vegades, començant per una figura en la que se li comparava al el rei Jaume I El Conqueridor, quan la seua vida amorosa encara no estava estabilitzada. Però dues figures marquen l'imatge del Rei: la realitzada en 2004 per Paco Roca, una vegada que es va desvetlar el romans amb Leticia Ortíz, en que se comparaven als dos en una mariner i una sirena, i el cruisim contrast plasmat per José Lafarga en Sueca – Literato Azorín en 2013, amb una familia irreal que eren ells amb unes infantes totalment despreocupades de problemes, front a una familia real, baix de la pluja, plena de problemes i necesitats, pintades de blanc i negre.

Però, també ens conten els iaios i els sabis, que tots aquestos ninots es cremen, son fruit de les flames, del foc, que se'ls engull com si d'un dolç es tractara.

Ahí es queden, en les cendres que s'arreplegaran eixa mateixa nit i passaran als abocadors, als femers. I el cercle torna a començar, altra vegada es comença a dibuixar, a modelar, a pintar, a satiritzar aquestes i altres figures per a tornar a fer falla i poble. Com a la Plaça del Dos de Maig que aquest any a decidit plantar un monument que ens parla dels reis, de tota clase de reis, que seràn la enveja de tot el poble i lluiran durant cinq dies a la nostra plaça, però, que també es cremaràn, que també acabaràn en cendra i es tornarà a mamprendre un nou clercle.

Per acabar i avans de començar a criticar a aquest pobre glosador, vos recorde que vos picava prou la curiositat si heu arrivat fins ací. Si és així, gràcies, i recordeu la bona estona que vos he fet pasar, narrant-vos aquestos fets que pot ser vosaltres desconegereu.

Ja acabe, gràcies a vosaltres lectors, gràcies per fer realitat el sonmi d'aquest contador d'histories, vos envie un fort abraç i vos demane un últim favor: si heu passat una bona estona, escrivi-me-ho i conteu-me-ho.

relacionspubliques@falladosdemaig.com

Ivern 2014

Elena Martínez

La Comissió de la Falla Plaça Dos de Maig i Voltants de Paterna,
agraïx a totes les firmes comercials la seua col.laboració
en este llibret.

Clínica Dental

Dr. Ricardo Andreu

Médico Estomatólogo

Ortodoncia

VISITA PREVIA CITA

96 138 44 15

Maestro Soler, 19 - 1º
46980 PATERNA (Valencia)

CRISTINA GIL ESTILISTAS

C/ Maestro Ramón Ramia Querol, 66
46980 Paterna - Valencia
Tel. 96 137 32 85
www.cristinagilestilistas.com

Jarama

BOCATERÍA-LOUNGE RESTAURANT

*****

Comidas y cenas para colectividades

Gran surtido en :

BOCADILLOS
TAPAS
PLATOS COMBINADOS
POSTRES CASEROS

RESERVAS
699 119 166

Mariana Colàs, 16 Paterna

centro cien

www.centrocien.es www.facebook/centrocienpaterna.com

ORTOPEDIA PATERNA

¿Qué hacemos?

- Plantillas
- Órtesis
- Prótesis
- Ayudas Técnicas
- Calzado Terapéutico.

C/ Les Eres, 5 bajo Paterna Tel. 96 182 77 48

PEDRAJAS MILAR

ELECTRODOMÉSTICOS - VIDEO HIFI

AIRE ACONDICIONADO

INFORMÁTICA

Virgen de Montiel, 6
46980 PATERNA (vlc)
Tel. y fax: **96 138 71 28**
pedrajas@milar.es

www.milar.es

ANDRÉS BENAVENT, C.B.

Construcciones y reformas en general

C/ San Antonio, 50 - Bj 46980
Paterna - Valencia

Tel. 657 01 32 83 // 626 82 45 21

andresbenavent_cb@hotmail.es

"Caramba Fallera"

Marca registrada

Facebook: CARAMBA FALLERA

·DISEÑAMOS Y FABRICAMOS LAS CARAMBAS FALLERAS DE TU COMISION.

·PRESUPUESTOS SIN COMPROMISO

·DE VENTA EN NUESTROS ESTABLECIMIENTOS LAS CARAMBAS CON LOS MEDALLONES DE LA VIRGEN DE LOS DESAMPARADOS,SAN VICENTE Y CRISTO DE LA FE

Joyeria Fco Riera e hijos

C/ VIRGEN DE MONTIEL,18 . 46890 PATERNA Tlf.-96138290

e-mail.- hermanosriera@gmail.com

Joyeria Aldaya

AVDA. BLASCO IBAÑEZ ,2 46960 ALDAIA Tlf.- 961515329

e-mail.- hermanosriera@gmail.com

VENTA DE JOYERIA,COMPRAMOS ORO,VENDEMOS ORO INVERSION (BAJO PEDIDO),

DISEÑO Y FABRICACION DE PRODUCTOS REPRESENTATIVOS DE EMPRESAS ,COLECTIVOS,FALLAS.

MARCAS Y ESTABLECIMIENTOS PROPIEDAD DE HERMANOS RIERA C.B.

El Farfalar

Sergio Descalzo

indumentaria valenciana
peluquería y maquillaje
trajes de fiesta

c/Reyes Católicos, 14 · Paterna · 679354765

HURFRON S. L.

Instalaciónes Electricas, Mediciones termograficas,
Redes de voz y datos, Antenas TV, Porteros Electronicos,
Iluminación Fibra Optica y Leds,
Videovigilancia y control de accesos.

C/ Reyes Catolicos 18 bajo
46980 PATERNA - (VALENCIA)Tel-fax 96 138 79 71 Movil: 654 251 670
E-mail: info@hurfron.es Web: www.hurfron.es

BAR CAFETERIA CERVECERIA

sugerencias de felix

MENÚ DIARIO
ALMUERZOS
CARNES Y PESCADOS BRASA
TAPAS VARIADAS
ARROCES TRADICIONALES

SERVICIO DE MESAS FELIX
COCINERA ESPECIALIZADA AMPARO

RESERVAS: 961 531 107
C/ Rosas, 6 - 46940 MANISES

C/ Campamento, 90
46035 Benimamet
963 64 34 39

Ferretería Hermanos Rubio

www.ferreteriahermanosrubio.com

Reportajes de Boda
Comuniones
Bautizos
Book Modelos, Niños, etc.
Seguimiento Embarazos
Productos Personalizados
Impresion Fotografica Gran Formato
Reportaje de Fallas
Producciones de Video

FOTO BYTE STUDIO
juanantoniodomenech
FOTOGRAFO

REPORTAJES EXCLUSIVOS

C/ Medico Ballester, 20 - 46980 Paterna - Telf.: 961388048 *(Frente al Palacio)*

-Miel artesana cosecha propia
-Polen
-Jalea Real
-Propoleo
-Mermeladas artesanales
-Dietética
-Herboristería

C/ San Antonio, 67 bajo
Paterna
Tel.: 96 137 26 05

www.mielcastillo.com

Mare LLuna

Forn - Cafeteria - Kiosco

Servicio de bocadillos
calientes y frios

Variedad en tapas

C. Maestra Mariana Colás, 11 bajo
46980 Paterna-Valencia

Tel.: 619 255 876

PATROCINADOR DEL
"CONCURS DE PAELLES"

COMIDAS PARA LLEVAR Y
SERVICIO DE CATERING
EXTENSA CARTA DE ARROCES

TAPIOCA

www.comidastapioca.com

963 576 780

C/ José Mª Mortes Lerma, 34. València

A.C. Falla Plaça Dos de Maig i Voltants de Paterna

Falles 2015